



รายงานการประชุมคณะกรรมการบริหารโรงพยาบาล花蓮

ครั้งที่ ๑๑/๒๕๖๕

วันอังคารที่ ๒๓ สิงหาคม ๒๕๖๕



รายงานการประชุมคณะกรรมการบริหารโรงพยาบาลหัวหิน

ครั้งที่ ๑๑/๒๕๖๕

ประจำเดือน สิงหาคม ๒๕๖๕

วันอังคารที่ ๒๓ สิงหาคม ๒๕๖๕ เวลา ๑๓.๓๐ - ๑๖.๐๐ น.

ณ ห้องประชุม ๑ ชั้น ๑๐ อาคารเฉลิมพระเกียรติ ๘๐ พรรษา ๕ ธันวาคม ๒๕๕๐ โรงพยาบาลหัวหิน

ผู้มาประชุม

๑.	นายจิตตรัตน์ เตชะภูมิพร	ผู้อำนวยการโรงพยาบาลหัวหิน	ประธานกรรมการ
๒.	นางสุวัชรีย์ เดชาธรรม	รักษาการในตำแหน่งรองผู้อำนวยการฝ่ายการพยาบาล หัวหน้ากลุ่มงานการพยาบาลผู้ป่วยนอก	กรรมการ
๓.	นางพรทิพย์ อุไรรัตน์	รักษาการในตำแหน่งรองผู้อำนวยการกลุ่มภารกิจ ด้านอำนวยการ	กรรมการ
๔.	นายณัฐ รัตนโกสัย	หัวหน้ากลุ่มภารกิจด้านบริการทุติยภูมิและตติยภูมิ	กรรมการ
๕.	นางสาวพัชราภรณ์ มาลีเวช	หัวหน้ากลุ่มภารกิจด้านบริการปฐมภูมิ หัวหน้ากลุ่มงานจิตเวชและยาเสพติด	กรรมการ
๖.	นายเกรียงศักดิ์ อุ่นแดง	หัวหน้ากลุ่มงานโครงสร้างพื้นฐาน และวิศวกรรมทางการแพทย์	กรรมการ
๗.	นางพรสุรี คล้ายสงค์	หัวหน้ากลุ่มงานทรัพยากรบุคคล	กรรมการ
๘.	นางสาวชุตินิพนธ์ พุ่มฉัตร	หัวหน้ากลุ่มงานการเงิน	กรรมการ
๙.	นางสาวเพียงพิศ เพ็องฟู	หัวหน้ากลุ่มงานบัญชี	กรรมการ
๑๐.	นายวิชาญ เบญจานุกร	หัวหน้ากลุ่มงานพัสดุ	กรรมการ
๑๑.	นายสุวิทย์ ปานดิษฐ์	หัวหน้ากลุ่มงานผู้ป่วยนอก	กรรมการ
๑๒.	นายชนะกันต์ มากศิริ	หัวหน้ากลุ่มงานการแพทย์แผนไทย และการแพทย์ทางเลือก	กรรมการ
๑๓.	นางสุโรดา ศรีอุทาวงศ์	หัวหน้ากลุ่มงานเวชกรรมสังคม	กรรมการ
๑๔.	นางสุภาพร จิรพิทักษ์กุล	หัวหน้ากลุ่มงานสุขศึกษา	กรรมการ
๑๕.	นายสกล ตั้งจรรยาธรรม	หัวหน้ากลุ่มงานยุทธศาสตร์และแผนงานโครงการ	กรรมการ
๑๖.	นายจิรพัฒน์ อ่อนเกตุพล	หัวหน้ากลุ่มงานพัฒนาทรัพยากรบุคคล	กรรมการ
๑๗.	นายชัยสิทธิ์ ศรีสอด	หัวหน้ากลุ่มงานกุมารเวชกรรม	กรรมการ
๑๘.	นางสาวสุมณฑา ม่วงศรี	หัวหน้ากลุ่มงานโภชนศาสตร์	กรรมการ
๑๙.	นายวิชัย ศรีอุทาวงศ์	หัวหน้ากลุ่มงานสูติ-นรีเวชกรรม	กรรมการ

/๒๐. นางสาว...

๒๐.	นางสาวอัญชลี ว่องพานิช	หัวหน้ากลุ่มงานทันตกรรม	กรรมการ
๒๑.	นางสายทอง วงศ์คำ	หัวหน้ากลุ่มงานเทคนิคการแพทย์และพยาธิวิทยาคลินิก	กรรมการ
๒๒.	นางสาวอรอนงค์ หงษ์ชุมแพ	หัวหน้ากลุ่มงานเภสัชกรรม	กรรมการ
๒๓.	นางสาววรรณรี แก้วปิ่นทอง	หัวหน้ากลุ่มงานการพยาบาลผู้ป่วยอุบัติเหตุและ ฉุกเฉิน	กรรมการ
๒๔.	นางจินตนา กุณพิททอง	หัวหน้ากลุ่มงานการพยาบาลผู้คลอด	กรรมการ
๒๕.	นางจารุณี ตั้งใจรักการดี	หัวหน้ากลุ่มงานการพยาบาลผู้ป่วยห้องผ่าตัด	กรรมการ
๒๖.	นางสาวดารินทร์ ลิ้มตระกูล	หัวหน้ากลุ่มงานการพยาบาลวิสัญญี	กรรมการ
๒๗.	นางธัญญะรัตน์ ไชยสุวรรณ	หัวหน้ากลุ่มงานการพยาบาลผู้ป่วยศัลยกรรม	กรรมการ
๒๘.	นางยุพาวรรณ อารีพงษ์	หัวหน้ากลุ่มงานการพยาบาลผู้ป่วยกุมารเวชกรรม	กรรมการ
๒๙.	นางสาวสุรภัทรี พกมณี	หัวหน้ากลุ่มงานการพยาบาลชุมชน	กรรมการ
๓๐.	นางปวีรศา รัตนา	หัวหน้ากลุ่มงานการพยาบาลด้านการควบคุมและ ป้องกันการติดเชื้อ	กรรมการ
๓๑.	นางสาวศิริรุ่ง แซ่คู	หัวหน้ากลุ่มงานการพยาบาลตรวจรักษาพิเศษ	กรรมการ
๓๒.	นางวริญทรารมณีน พินนาสัก	หัวหน้ากลุ่มงานการพยาบาลผู้ป่วยอายุรกรรม	กรรมการ
๓๓.	นางชมชัด อู่เงิน	หัวหน้ากลุ่มงานบริหารทั่วไป	กรรมการ และเลขานุการ

ผู้ไม่มาประชุม

๑.	นายสุทธิรักษ์ บัวแก้ว	รองผู้อำนวยการฝ่ายการแพทย์	กรรมการ
๒.	นางสาวอภิรดี โชติกิตติพิงศ์	หัวหน้ากลุ่มภารกิจด้านพัฒนาระบบบริการ และสนับสนุนบริการสุขภาพ	กรรมการ
๓.	นายพีรดิษฐ์ พัทธยากร	หัวหน้ากลุ่มภารกิจด้านผลิตบุคลากรทางการแพทย์	กรรมการ
๔.	นางสาวศรีกนก วิสุทวิเศษ	หัวหน้ากลุ่มงานอาชีพเวชกรรม	กรรมการ
๕.	นางสาวณัชชา จันทรเทพเทวัญ	หัวหน้ากลุ่มงานสารสนเทศทางการแพทย์	กรรมการ
๖.	นางสาวพรชนัน ดุริยะประพันธ์	หัวหน้ากลุ่มงานประกันสุขภาพ	กรรมการ
๗.	ร.อ.อรรวรรณ สายบัวทอง	หัวหน้ากลุ่มงานเวชศาสตร์ฉุกเฉิน	กรรมการ
๘.	นางสาวอารีดา ธงทอง	หัวหน้ากลุ่มงานอายุรกรรม	กรรมการ
๙.	นายศตวรรษ ปิยะกุลวัฒน์	หัวหน้ากลุ่มงานศัลยกรรม	กรรมการ
๑๐.	นายเทียนชัย เมธานพคุณ	หัวหน้ากลุ่มงานจักษุวิทยา หัวหน้ากลุ่มงานพัฒนาคุณภาพบริการและมาตรฐาน	กรรมการ
๑๑.	นางสาวเชิญพร พะยอมแย้ม	หัวหน้ากลุ่มงานวิสัญญีวิทยา	กรรมการ

๑๒.	นางสิริหญิง	ทองสันต์	หัวหน้ากลุ่มงานเวชกรรมฟื้นฟู	กรรมการ
๑๓.	นางสาวพรเพ็ญ	งดงาม	หัวหน้ากลุ่มงานการพยาบาลผู้ป่วยหนัก	กรรมการ
๑๔.	นางสาวปราณี	คุณเครือ	หัวหน้ากลุ่มงานการพยาบาลผู้ป่วยสูติ-นรีเวช	กรรมการ
๑๕.	นางสาวสมจิตต์	สัตยาบรรพ	หัวหน้ากลุ่มงานการพยาบาลผู้ป่วยออร์โธปิดิกส์	กรรมการ

ผู้เข้าร่วมประชุม

๑.	นายกิตติพงศ์	ทันตากร	นายแพทย์ชำนาญการพิเศษ
๒.	นางจินตนา	วิษณุเศรษฐี	พยาบาลวิชาชีพชำนาญการพิเศษ
๓.	นางสาวพรรัตน์	จินดา	นายแพทย์ชำนาญการ
๔.	นางสาวชกานต์	รุ่งเรืองศักดิ์	นายแพทย์ชำนาญการ
๕.	นางสาวสุมนา	สันต์ดง	พยาบาลวิชาชีพชำนาญการ
๖.	นางสาวเบญจวรรณ	ชูคันหอม	พยาบาลวิชาชีพชำนาญการ
๗.	นางวันเพ็ญ	เหลื่องนฤทัย	นักกายภาพบำบัดชำนาญการ
๘.	นางสุนารี	รัตนพันธุ์	พยาบาลวิชาชีพ
๙.	นายวิวัฒน์	โชติกิตติพงศ์	นักวิชาการคอมพิวเตอร์ปฏิบัติการ
๑๐.	นางสาววาสนา	เอ็มโอธู	เจ้าพนักงานธุรการปฏิบัติงาน

เริ่มประชุมเวลา ๑๓.๓๐ น.

นายจิตตรัตน์ เตชะอุทัยพร ผู้อำนวยการโรงพยาบาลหัวหิน เป็นประธานกล่าวเปิดและดำเนินการประชุมตามระเบียบวาระการประชุมดังนี้

ระเบียบวาระก่อนการประชุม

แนะนำบุคลากรใหม่

๑. นางสาวเบญจวรรณ ชูคันหอม พยาบาลวิชาชีพชำนาญการ

ระเบียบวาระที่ ๑ เรื่องที่ประธานแจ้งให้ที่ประชุมทราบ

๑.๑ การทำงานตลอดระยะเวลาที่ผ่านมาโรงพยาบาลหัวหินได้ดำเนินการตามแผนปฏิบัติงานเกี่ยวกับการแพร่ระบาดของโรคโควิด-๑๙ จนโรคกลายเป็นโรคประจำถิ่น โรงพยาบาลหัวหินยังคงเปิดให้บริการรักษาตามปกติ ผู้อำนวยการโรงพยาบาลหัวหินจึงแนะนำให้ใช้ระบบ IT เข้ามาช่วยในการบริหารจัดการเพื่อลดภาระในการขอเข้ารับการรักษาและการขอรับยา รวมถึงลดภาระ ขั้นตอนการปฏิบัติงานของผู้ปฏิบัติงาน

/๑.๒ ในช่วง...

๑.๒ ในช่วงเดือนสิงหาคมถึงเดือนกันยายนเป็นช่วงงานเกษียณ จากที่ท่านผู้อำนวยการโรงพยาบาลหัวหินได้ไปราชการที่จังหวัดเชียงใหม่ ท่านนายกรัฐมนตรีช่วยว่าการกระทรวงสาธารณสุข ได้กำชับในเรื่องการใช้จ่ายเงินให้ครบถ้วนและถูกต้องตามแผนงานโดยปฏิบัติตามกฎระเบียบให้ถูกต้อง

๑.๓ ตามที่นายแพทย์เกียรติภูมิ วงศ์รจิต ปลัดกระทรวงสาธารณสุข ได้เน้นย้ำระบบบริการการแพทย์ฉุกเฉิน (Emergency medical services : EMS) นั้น โรงพยาบาลหัวหินได้กำหนดให้มีการปรับปรุงพื้นที่การให้บริการผู้ป่วยนอก ชั้น ๑ อาคาร ๑ เพื่อเพิ่มพื้นที่รองรับการให้บริการผู้ป่วยนอกได้มากขึ้น กำหนดให้สร้างอาคารห้องน้ำ และส่วนให้บริการในอนาคตจะมีการสร้างหลังคาเชื่อมระหว่างอาคาร ๑ กับอาคาร ๓ เพื่อเพิ่มพื้นที่สำหรับการรองรับบริการของประชาชน โดยเน้นไม่ให้เกิดผลกระทบต่อพื้นที่สีเขียวของโรงพยาบาล การพัฒนาการและการพัฒนาการในการให้บริการ กำชับให้มีการพัฒนาการให้บริการโดยใช้ระบบ IT เข้ามาช่วยเพื่อความสะดวกของผู้รับบริการ และการปรับปรุงด้านระบบ IT โดยโรงพยาบาลหัวหินได้มีการเข้าไปศึกษาดูงานในโรงพยาบาลต่าง ๆ แล้ว และจะนำมาพัฒนาระบบของโรงพยาบาลหัวหินต่อไป

๑.๔ แผนบริการสุขภาพเครือข่าย (Service Plan) เป็นแผนจัดบริการสุขภาพที่ตอบสนองต่อความต้องการของประชาชน โดยเน้นย้ำเรื่อง

๑. การพัฒนาบุคลากรของโรงพยาบาลให้มีความสามารถและเพียงพอต่อการให้บริการ เพื่อให้รองรับการบริการได้มากขึ้น

๒. ระบบในการให้บริการ เน้นย้ำให้กำหนดระบบการบริการที่สามารถตอบโจทย์และได้ตามมาตรฐาน

๓. การพัฒนาความสามารถในการให้บริการ โดยให้ใช้ความสามารถในด้านอื่น ๆ ของตัวบุคคลเข้ามาสนับสนุนและส่งเสริมในการให้บริการ

๔. การเข้าถึงบริการที่มีความเท่าเทียมและเสมอภาค

๕. การมีความมั่นคงโดยเน้นการปฏิบัติตามแผน

๑.๕ ความท้าทายในการทำงาน

๑. ปัจจุบันมีแนวโน้มเป็นสังคมผู้สูงอายุ โดยผู้สูงอายุจะมีจำนวนที่มากขึ้น จึงเป็นประเด็นในการให้บริการ โรงพยาบาลหัวหินจึงควรมุ่งเน้นการส่งเสริมให้ผู้สูงอายุ มีอายุขัยที่มากขึ้นพร้อมสุขภาพที่แข็งแรง

๒. ค่าใช้จ่ายในการบริการด้านการรักษาให้ใช้จ่ายเท่าที่จำเป็น

๓. การบริหารจัดการโรคระบาด หรือโรคอุบัติใหม่ ให้ติดตามข่าวสารและให้บริการรักษา โดยคำนึงถึงความเหมาะสม

๓. ความหลากหลายของระบบการให้บริการ ควรมีการเชื่อมโยงระบบภายในโรงพยาบาลกับระบบภายนอก ซึ่งเป็นระบบอื่น ๆ ของกระทรวงเพื่อความสะดวกและรวดเร็วในการปฏิบัติงาน

มติที่ประชุม รับทราบ

ระเบียบวาระที่ ๒ รับรองรายงานการประชุม

รับรองรายงานการประชุมคณะกรรมการบริหารโรงพยาบาลหัวหิน ครั้งที่ ๑๐/๒๕๖๕ วันศุกร์ที่ ๒๒ กรกฎาคม ๒๕๖๕

มติที่ประชุม รับรองรายงานการประชุม

ระเบียบวาระที่ ๓ เรื่องติดตาม

๓.๑ ผลการดำเนินการบริหารการเงินการคลังของโรงพยาบาลหัวหิน ปีงบประมาณ ๒๕๖๕ (กลุ่มงานบัญชี)

ผลการดำเนินงาน ตาม Planfin

รหัส	รายการ	Planfin๕๔	ผล ก.ค.๖๕ (๑๐M)	ผลต่าง(%)	(ร่าง) Planfin๖๖
P๐๔	รายได้ UC	๔๘๗,๓๗๗,๖๕๙.๓๔	๒๓๘,๖๘๒,๑๐๐.๑๗	- ๕๑.๕๗	๒๙๕,๓๔๘,๕๐๓.๘๑
	รายได้ โควิด-๑๙ จากสปสช.	๒๑๐,๐๐๐,๐๐๐.๐๐	๒๓๑,๘๐๘,๔๑๔.๕๘		-
P๐๕	รายได้จาก EMS	๖๖๘,๑๔๗.๖๙	๘๐๗,๙๓๙.๐๐	๕๕.๑๑	๙๖๙,๕๒๖.๘๐
P๐๖	รายได้ค่าบริการเบิกต้นสังกัด	๗,๘๒๓,๔๒๓.๔๐	๔,๘๘๙,๕๖๑.๑๒	- ๒๕.๐๐	๕,๘๖๗,๙๗๓.๓๔
P๐๑	รายได้ค่าบริการ อปท.	๒๖,๘๕๔,๙๓๗.๙๔	๑๘,๕๒๓,๖๓๐.๘๓	- ๓๑.๒๓	๒๒,๒๒๐,๖๗๑.๐๐
P๐๗	จ่ายตรงกรมบัญชีกลาง	๑๖๙,๐๙๕,๖๑๘.๓๙	๑๑๖,๔๓๗,๓๖๘.๖๐	- ๓๗.๓๗	๑๔๓,๙๑๖,๕๘๗.๕๙
P๐๘	รายได้ประกันสังคม	๑๑๔,๕๕๐,๐๓๗.๘๒	๗๙,๑๔๗,๒๙๖.๑๑	- ๓๑.๐๙	๙๗,๘๒๖,๐๕๗.๙๙
	รายได้ โควิด-๑๙ จาก สปส.	๒๐๐,๐๐๐,๐๐๐.๐๐	๑๔๕,๑๖๑,๐๐๑.๖๑		๙๐,๐๐๐,๐๐๐.๐๐
P๐๙	รายได้แรงงานต่างด้าว	๙,๖๖๔,๗๕๕.๐๗	๘,๖๘๙,๐๑๘.๘๕	๗.๘๙	๑๐,๔๒๖,๘๒๒.๖๒
P๑๐	รายได้ค่าบริการและบริการอื่น ๆ	๒๖๖,๑๐๖,๑๒๔.๖๙	๒๑๗,๐๔๔,๒๓๒.๘๙		๒๖๐,๗๖๐,๔๐๙.๗๔
P๑๑	รายได้งปม.ส่วนบุคคลากร	๒๑๗,๘๑๕,๖๑๔.๑๙	๑๘๓,๓๒๓,๓๔๔.๖๒	๑.๐๐	๒๓๓,๑๘๗,๒๙๔.๓๖
P๑๒	รายได้อื่น	๗๐,๔๙๖,๕๐๑.๔๔	๘๕,๑๔๗,๔๕๒.๙๔	๔๔.๙๔	๙๘,๗๕๓,๑๑๘.๕๓
P๑๓	รายได้งบลงทุน	๕๒,๘๖๙,๑๐๙.๑๗	๔๐,๘๗๓,๗๗๕.๗๘	- ๒๒.๒๓	๕๒,๘๖๙,๑๐๙.๑๗
P๑๓S	รวมรายได้	๑,๘๓๕,๓๒๑,๙๒๙.๑๕	๑,๓๗๐,๕๓๕,๑๓๗.๑๐	- ๑๐.๓๙	๑,๓๑๒,๑๔๕,๕๗๔.๙๕

/ผลการดำเนินงาน...

ผลการดำเนินงาน ตาม Planfin

รหัส	รายการ	Planfin๖๕	ผล ก.ค.๖๕ (๑๐M)	ผลต่าง (%)	(ร่าง) Planfin๖๖
P๑๔	ต้นทุนยา	๒๐๒,๐๐๐,๗๑๗.๕๑	๒๒๑,๔๖๙,๓๘๙.๔๓	๓๑.๕๗	๒๒๐,๐๐๐,๐๐๐.๐๐
P๑๕	เวชภัณฑ์มีใช้ยาและว.การแพทย์	๑๐๑,๐๒๔,๘๒๑.๑๑	๙๐,๖๑๗,๕๕๓.๗๑	๗.๖๔	๑๓๒,๐๕๙,๔๐๖.๙๒
P๑๕๑	ต้นทุนวัสดุทันตกรรม	๕,๐๐๐,๐๐๐.๐๐	๑,๙๒๔,๕๘๖.๕๙	๕๓.๘๑	๕,๐๐๐,๐๐๐.๐๐
P๑๖	ต้นทุนวัสดุวิทยาศาสตร์				
P๑๖	การแพทย์	๖๑,๐๐๐,๐๐๐.๐๐	๖๓,๓๐๘,๔๗๓.๑๑	๒๔.๕๔	๕๐,๐๐๐,๐๐๐.๐๐
P๑๗	เงินเดือนและค่าจ้างประจำ	๒๑๗,๗๔๓,๘๔๘.๒๒	๑๘๓,๓๐๙,๒๔๐.๕๙	๑.๐๒	๒๓๓,๑๖๙,๓๕๔.๐๓
P๑๘	ค่าจ้างชั่วคราว/พอส.จ้างอื่นๆ	๘๓,๔๒๐,๘๗๗.๘๔	๗๐,๘๐๓,๒๑๕.๗๖	๑.๘๕	๙๐,๐๖๑,๖๙๐.๔๕
P๑๙	ค่าตอบแทน	๒๑๒,๙๐๓,๘๑๘.๔๘	๑๗๘,๕๗๐,๙๖๑.๕๗	๐.๖๕	๒๑๔,๒๘๕,๑๕๓.๘๘

รหัส	รายการ	Planfin๖๕	ผล ก.ค.๖๕ (๑๐M)	ผลต่าง (%)	(ร่าง) Planfin๖๖
P๒๐	ค่าใช้จ่ายบุคลากรอื่น	๒๘,๖๓๐,๑๑๘.๘๙	๔๒,๙๔๘,๘๒๙.๓๒	๘๐.๐๒	๕๑,๕๓๘,๕๙๕.๑๘
P๒๑	ค่าใช้สอย	๒๒๗,๑๘๖,๒๖๘.๗๙	๙๘,๑๔๔,๗๒๖.๘๖	๔๘.๑๖	๑๑๗,๗๖๓,๕๙๒.๒๑
P๒๒	ค่าสาธารณูปโภค	๔๔,๒๙๘,๘๓๘.๐๖	๓๐,๙๔๘,๕๔๗.๙๑	๑๖.๑๖	๓๗,๑๓๘,๒๕๗.๔๙
P๒๓	วัสดุทั่วไป	๔๔,๗๔๗,๔๖๔.๐๖	๓๖,๒๘๗,๘๓๘.๗๔	๒.๖๙	๔๐,๕๓๒,๐๗๕.๔๙
P๒๔	ค่าเสื่อมราคาและค่าตัดจำหน่าย	๑๐๙,๓๕๙,๒๒๘.๗๘	๘๖,๐๓๕,๒๖๔.๖๗	๕.๕๙	๑๐๖,๓๓๙,๕๕๗.๑๓
P๒๔๑	หนี้สูญและสงสัยจะสูญ	๗๗๔,๗๗๐.๒๒	๔๐๗,๘๒๗.๑๕	๓๖.๘๓	๕๐๔,๐๗๔.๓๖
P๒๕	ค่าใช้จ่ายอื่น	๓๔,๘๔๗,๓๕๖.๒๓	๒๙,๗๘๑,๖๕๒.๗๘	๒.๕๖	๑๗,๖๒๓,๕๑๖.๒๒
P๒๖S	รวมค่าใช้จ่าย	๑,๓๗๒,๙๓๘,๑๒๘.๑๙	๑,๑๓๔,๕๕๘,๑๔๘.๑๙	๐.๖๐	๑,๓๑๖,๐๑๕,๓๐๓.๓๗
	Net Income	๔๖๒,๓๘๓,๘๐๐.๙๕	๒๓๕,๙๗๖,๙๘๘.๙๑	-	๓,๘๖๙,๗๒๘.๔๒
	EBITDA	๕๑๘,๘๗๓,๙๒๐.๕๖	๒๘๑,๑๓๘,๔๗๗.๘๐		๔๙,๖๐๐,๗๔๙.๕๔
	วงเงินลงทุนเงินด้วยบำรุง				๙,๙๒๐,๑๔๙.๙๑

/งบแสดงฐานะ...

งบแสดงฐานะการเงิน กรกฎาคม ๒๕๖๕

สินทรัพย์		%	หนี้สินและทุน		%
เงินฝากธนาคาร/เงินสด	๕๗๐,๐๕๙,๕๘๙.๓๔	๓๐.๐๑	หนี้สินหมุนเวียน(เจ้าหนี้เงินรับฝาก)	๑๘๐,๙๗๑,๘๙๙.๙๒	๙.๕๓
ลูกหนี้การค้า+ลูกหนี้อื่น	๒๒๙,๖๐๔,๙๙๐.๒๕	๑๒.๐๙	หนี้สินไม่หมุนเวียน รายได้บริจาครอรั	๒,๒๐๕,๘๗๗.๙๒	๐.๑๒
ยาและวัสดุคงเหลือ	๖๑,๖๐๒,๑๒๖.๗๔	๓.๒๔	รวมหนี้สิน	๑๘๓,๑๗๗,๗๗๗.๘๔	๙.๖๕
รวมสินทรัพย์หมุนเวียน	๘๖๑,๒๖๖,๗๐๖.๓๓	๔๕.๓๔	ทุน	๑,๗๑๖,๔๓๖,๒๐๕.๒๐	๙๐.๓๖
สินทรัพย์ไม่หมุนเวียน	๑,๐๓๘,๓๔๗,๒๗๖.๗๒	๕๔.๖๖			
รวมสินทรัพย์	๑,๘๙๙,๖๑๓,๙๘๓.๐๕		รวมหนี้สินและทุน	๑,๘๙๙,๖๑๓,๙๘๓.๐๕	

เงินคงเหลือประจำวัน	๓๑ กค.๖๕	๑๙ สค.๖๕
เงินบำรุงที่ใช้ได้	๕๐๓,๐๐๔,๘๗๔.๐๙	๕๐๐,๕๑๑,๗๔๙.๓๒
เงินรับฝาก/เงินกองทุน	๖๗,๐๕๔,๗๑๕.๒๕	๗๕,๑๓๑,๒๒๕.๒๑
รวมเงิน	๕๗๐,๐๕๙,๕๘๙.๓๔	๕๗๕,๖๔๒,๙๗๔.๕๓
เจ้าหนี้การค้า	๑๑๓,๘๕๖,๓๘๒.๔๒	๑๒๔,๖๓๔,๔๕๓.๔๖

ลูกหนี้ค่ารักษาฯ กรกฎาคม ๒๕๖๕

รายการลูกหนี้	๓๐ มิ.ย.๖๕	ตั้งลูกหนี้	รับชำระ	๓๑ กค.๖๕
ลูกหนี้ค่าตรวจสุขภาพหน่วยงานภาครัฐ	๑๓๒,๕๗๐.๐๐	๓๘,๙๘๐.๐๐	๑๐๐,๕๙๐.๐๐	๗๐,๙๘๐.๐๐
ลูกหนี้ UC-IP	๓๕,๖๕๓,๙๔๐.๓๕	๒๐,๙๗๗,๗๕๗.๙๘	๓๕,๖๕๓,๙๔๐.๓๕	๒๐,๙๗๗,๗๕๗.๙๘
ลูกหนี้ UC-OP นอก CUP (ในจังหวัดสังกัด สธ.)	๙,๔๔๗,๗๖๘.๓๔	๑,๐๒๑,๗๘๖.๓๘	๑,๐๒๑,๓๗๐.๒๔	๙,๓๖๗,๑๘๔.๔๘
ลูกหนี้ UC บริการเฉพาะ OP/IP	๘,๑๑๐,๖๓๑.๔๐	๔,๓๔๐,๖๑๘.๕๐	๖,๙๒๘,๕๐๖.๔๐	๕,๕๒๒,๗๔๓.๕๐
ลูกหนี้ OP-refer	๖๓,๕๒๖.๒๕	๔๘,๕๘๘.๗๕	๖๓,๕๒๖.๒๕	๔๘,๕๘๘.๗๕
ลูกหนี้โรคติดเชื้อไวรัสโคโรนา -OP จาก สปสช.	๔,๒๒๗,๕๐๐.๐๐	๗,๗๓๗,๗๑๗.๕๐	๒,๕๗๘,๘๐๐.๐๐	๙,๓๘๖,๓๑๗.๕๐
ลูกหนี้โรคติดเชื้อไวรัสโคโรนา -IP จาก สปสช.	๖๐,๑๒๓,๑๘๔.๔๗	๒,๒๐๙,๖๕๐.๓๐	๑๗,๔๒๔,๓๐๕.๖๓	๔๔,๙๐๙,๕๒๙.๑๔
ลูกหนี้ประกันสังคม เครือข่าย OP/IP	๒๓,๑๖๖,๙๔๖.๘๗	๕,๖๐๔,๐๒๘.๘๗	๑,๗๒๔,๕๐๖.๔๒	๒๑,๐๔๖,๔๖๖.๓๒
ลูกหนี้ประกันสังคมนอกเครือข่าย กท./๗๒ ชม./HC	๒๑,๐๑๑,๐๒๘.๓๗	๒,๔๗๔,๑๖๖.๘๐	๙๗๗,๘๘๓.๙๐	๒๑,๕๐๗,๓๑๑.๒๗
ลูกหนี้ประกันสังคมโควิด	๒๐,๙๑๙,๘๘๓.๐๑	๙,๘๒๘,๒๘๐.๙๐	๒,๔๐๗,๙๘๑.๔๖	๒๘,๓๑๐,๑๘๑.๕๕
ลูกหนี้กรมบัญชีกลาง OP	๘,๙๙๘,๓๔๕.๓๗	๔,๗๖๔,๑๑๖.๔๒	๖,๓๙๒,๘๒๙.๐๑	๗,๓๖๙,๖๓๒.๗๘
ลูกหนี้กรมบัญชีกลาง IP	๔,๘๒๕,๒๓๔.๕๙	๔,๔๘๔,๒๗๒.๕๗	๕๒๗,๗๔๖.๘๑	๘,๗๘๑,๗๖๐.๓๕
ลูกหนี้แรงงานต่างด้าวนอก CUP/เบิกจากส่วนกลาง	๗,๙๔๔,๐๙๒.๖๗	๐.๙๒	๒,๐๐๐.๐๐	๗,๙๔๒,๐๙๓.๕๙
ลูกหนี้สถานะสิทธิออก CUP/เบิกจากส่วนกลาง	๖,๔๒๓,๓๑๑.๘๔	๕๘,๔๑๑.๒๕	๑,๓๑๓,๗๓๗.๐๐	๕,๑๗๙,๙๘๖.๐๙
ลูกหนี้ค่าตรวจสุขภาพหน่วยงานภายนอก	๒๐๑,๕๒๐.๐๐	๑๒๓,๐๕๐.๐๐	๖๑,๗๐๐.๐๐	๒๖๒,๘๗๐.๐๐
ลูกหนี้ค่าวัสดุ/อุปกรณ์/น้ำยาบุคคลภายใน	๑,๑๔๕,๐๓๒.๓๖			๑,๑๔๕,๐๓๒.๓๖
ลูกหนี้ชำระเงินเอง	๑๘,๓๒๐,๐๙๔.๑๑	๒,๑๒๑,๑๒๙.๕๓	๒๕๒,๔๔๒.๘๕	๒๐,๑๘๘,๗๘๖.๗๙
ลูกหนี้เบิกต้นสังกัด	๑,๓๔๔,๙๗๒.๔๓	๑,๑๕๐,๔๙๓.๔๒	๑๖๖,๓๕๘.๖๕	๒,๓๒๘,๑๐๗.๒๐
ลูกหนี้ UC-OP นอกสังกัด สธ.	๓๔,๐๒๔.๐๐	๑๒,๔๒๓.๕๐	-	๔๖,๔๔๗.๕๐
ลูกหนี้ค่ารักษา- พรบ. รถ IP	๑,๒๐๘,๑๔๖.๒๐	๖๔๘,๐๖๖.๐๐	๖๕๔,๐๘๓.๔๕	๑,๒๐๒,๑๒๘.๗๕
ลูกหนี้ อปท. OP/IP	๕,๒๑๗,๖๗๗.๒๙	๑,๑๗๘,๘๐๖.๑๕	๙๒,๖๙๑.๘๗	๖,๓๐๓,๗๙๑.๕๗
หัก ค่าเผื่อฯ-ลูกหนี้ค่ารักษาชำระเงิน OP	-			- ๑๑๐,๗๕๖.๐๐
หัก ค่าเผื่อฯ-ลูกหนี้ค่ารักษาชำระเงิน IP	- ๑,๔๓๘,๖๗๗.๙๘			- ๑,๔๖๙,๓๕๑.๔๘
หัก ค่าเผื่อฯ-ลูกหนี้ UC OP นอก CUP ในจังหวัดสังกัด สธ.	- ๒๘๓,๔๓๓.๐๕			- ๒๘๑,๐๑๕.๕๓
	๒๖๐,๐๗๑,๑๐๙.๓๓	๖๘,๘๒๒,๓๔๕.๗๔	๗๘,๔๒๔,๙๘๐.๒๙	๒๒๗,๐๓๑,๕๗๒.๓๖

/เจ้าหน้าที่การค้า...

เจ้าหน้าที่การค้า กรกฎาคม ๒๕๖๕

หมวดวัสดุการค้า	เจ้าหน้าที่คงเหลือยกมา ม.ย.๖๕	รับบริการก่อนนี้ กค. ๖๕	จ่ายชำระหนี้ กค. ๖๕	เจ้าหน้าที่คงเหลือ
เจ้าหน้าที่-ยา	๔๗,๗๕๔,๗๑๐.๙๓	๑๒,๐๕๘,๗๑๐.๐๑	๑๖,๓๑๗,๒๓๑.๖๘	๔๓,๔๙๖,๑๘๙.๒๖
เจ้าหน้าที่-วัสดุการแพทย์	๒๑,๖๐๕,๓๕๗.๓๑	๔,๘๕๕,๙๕๘.๙๐	๗,๔๗๙,๔๒๓.๔๒	๑๘,๓๗๙,๘๘๑.๙๙
เจ้าหน้าที่-วัสดุวิทยาศาสตร์และการแพทย์	๒๒,๙๙๗,๙๒๒.๑๐	๒,๕๓๕,๗๒๙.๓๐	๘,๗๔๗,๒๙๕.๐๐	๑๖,๗๘๖,๓๕๖.๘๐
เจ้าหน้าที่-วัสดุอื่น	๕,๐๘๐,๕๐๔.๑๙	๓,๕๘๖,๗๙๖.๙๖	๓,๖๕๒,๗๒๖.๘๗	๕,๐๑๑,๕๗๕.๒๘
เจ้าหน้าที่อื่น	๒๐,๗๙๓,๖๓๔.๕๔	๒,๔๘๒,๙๖๔.๙๗	๑๓,๕๐๒,๕๙๕.๖๖	๙,๗๙๘,๐๙๖.๙๑
เจ้าหน้าที่-ครุภัณฑ์	๕,๔๐๕,๐๖๖.๘๗	๒๘๘,๖๗๓.๐๐	๓,๑๔๗,๙๓๕.๐๐	๒,๕๕๙,๗๖๔.๘๗
เจ้าหน้าที่-ที่ดิน อาคาร และสิ่งปลูกสร้าง	๑,๓๗๗,๓๘๓.๙๔	๖๘๘,๗๐๗.๐๐	-	๒,๐๖๖,๐๙๐.๙๔
เจ้าหน้าที่-เวชภัณฑ์ที่มีขาย	๑๐,๗๒๕,๕๖๔.๑๙	๙๕๖,๖๕๒.๒๐	๒,๔๙๘,๑๗๐.๖๙	๙,๑๘๑,๐๔๕.๗๐
เจ้าหน้าที่-วัสดุทันตกรรม	๑,๒๑๑,๓๕๑.๖๘	๒๙๓,๙๓๕.๐๐	๑๓๔,๑๒๖.๒๐	๑,๓๗๐,๑๖๐.๔๘
เจ้าหน้าที่-ค่าจ้างเหมาตรวจห้องปฏิบัติ (LAB)	๒,๐๖๔,๕๑๕.๑๐	๑,๑๒๗,๒๖๐.๒๐	๖๕๕,๓๐๐.๐๐	๒,๕๙๑,๙๕๕.๙๐
เจ้าหน้าที่-ค่าตรวจเอกซเรย์ X-Ray	๗๑๓,๕๐๐.๐๐	-	๗๑๓,๕๐๐.๐๐	-
เจ้าหน้าที่-งบลงทุนUC	๙๑๘,๐๐๐.๐๐	๕๒๘,๕๘๐.๐๐	๙๑๘,๐๐๐.๐๐	๕๒๘,๕๘๐.๐๐
เจ้าหน้าที่การค้าบุคคลภายนอก (จ่ายตรงผู้ขาย)	๔,๕๔๖,๒๖๘.๓๑	-	๔,๕๓๓,๓๓๓.๓๑	๑๒,๙๑๕.๐๐
เจ้าหน้าที่-ประกันสังคม	-	๑,๕๕๕,๒๗๓.๕๕	-	๑,๕๕๕,๒๗๓.๕๕
เจ้าหน้าที่-เงินบริจาค	๒๕๖,๐๐๐.๐๐	-	๒๕๖,๐๐๐.๐๐	๕,๐๐๐.๐๐
รวม	๑๔๕,๔๔๙,๗๗๙.๑๖	๓๐,๙๕๖,๒๔๑.๐๙	๖๒,๕๔๙,๖๓๗.๘๓	๑๑๓,๘๕๖,๓๘๒.๔๒

อายุเจ้าหน้าที่การค้า ๓๑ กรกฎาคม ๒๕๖๕

หมวดวัสดุการค้า	เจ้าหน้าที่ ๐-๓ เดือน	เจ้าหน้าที่ ๓-๕ เดือน	เจ้าหน้าที่ ๕ เดือนขึ้นไป	เจ้าหน้าที่คงเหลือ
เจ้าหน้าที่-ยา	๓๘,๒๒๖,๘๐๐.๑๐	๔,๔๑๕,๖๕๐.๖๘	๘๕๓,๗๓๘.๔๘	๔๓,๔๙๖,๑๘๙.๒๖
เจ้าหน้าที่-วัสดุการแพทย์	๑๓,๕๙๕,๙๖๘.๔๐	๒,๓๐๖,๘๑๒.๕๗	๓,๐๙๙,๑๑๑.๘๒	๑๘,๙๙๑,๘๙๒.๗๙
เจ้าหน้าที่-วัสดุวิทยาศาสตร์และการแพทย์	๑๐,๓๙๖,๖๖๑.๙๐	๓,๒๕๒,๕๙๐.๐๐	๓,๐๙๗,๑๐๔.๕๐	๑๖,๗๘๖,๓๕๖.๘๐
เจ้าหน้าที่-วัสดุอื่น	๔,๑๓๙,๕๕๒.๗๐	๔๐๕,๘๙๖.๕๘	๔๖๙,๑๓๕.๐๐	๕,๐๑๑,๕๗๕.๒๘
เจ้าหน้าที่อื่น	๗,๔๒๙,๓๘๔.๑๔	๑,๗๐๓,๒๗๘.๓๖	๖๔๑,๓๔๑.๓๕	๙,๗๙๘,๐๑๖.๘๕
เจ้าหน้าที่-ครุภัณฑ์	๑,๗๙๕,๑๑๓.๐๐	๖๗๒,๘๐๐.๐๐	๗๔,๘๘๓.๘๗	๒,๕๕๑,๗๙๖.๘๗
เจ้าหน้าที่-ที่ดิน อาคาร และสิ่งปลูกสร้าง	๒,๐๖๖,๐๙๐.๙๔	-	-	๒,๐๖๖,๐๙๐.๙๔
เจ้าหน้าที่-เวชภัณฑ์ที่มีขาย	๗,๒๘๙,๐๔๔.๐๔	๔๙๐,๔๐๕.๐๐	๑,๔๐๔,๕๙๖.๖๖	๙,๑๘๑,๐๔๕.๗๐
เจ้าหน้าที่-วัสดุทันตกรรม	๑,๑๓๖,๔๖๙.๔๘	๑๐๒,๔๖๒.๐๐	๙๒,๒๒๙.๐๐	๑,๓๓๑,๑๖๐.๔๘
เจ้าหน้าที่-ค่าจ้างเหมาตรวจห้องปฏิบัติ (LAB)	๒,๐๑๔,๘๐๗.๒๐	-	๕๒๒,๖๖๘.๑๐	๒,๕๓๗,๔๗๕.๓๐
เจ้าหน้าที่-ค่าตรวจเอกซเรย์ X-Ray	-	-	-	-
เจ้าหน้าที่-งบลงทุนUC	๕๒๘,๕๘๐.๐๐	-	-	๕๒๘,๕๘๐.๐๐
เจ้าหน้าที่การค้าบุคคลภายนอก (จ่ายตรงผู้ขาย)	-	๒,๑๐๐.๐๐	๑๐,๘๓๕.๐๐	๑๒,๙๑๕.๐๐
เจ้าหน้าที่-เงินบริจาค	๕,๐๐๐.๐๐	-	-	๕,๐๐๐.๐๐
เจ้าหน้าที่-ประกันสังคม	๑,๕๕๕,๒๗๓.๕๕	-	-	๑,๕๕๕,๒๗๓.๕๕
รวม	๙๐,๑๔๘,๗๓๕.๔๕	๑๓,๓๙๑,๙๙๕.๑๙	๑๐,๒๖๕,๖๕๑.๗๘	๑๑๓,๘๕๖,๓๘๒.๔๒

อัตราวัสดุคงคลัง

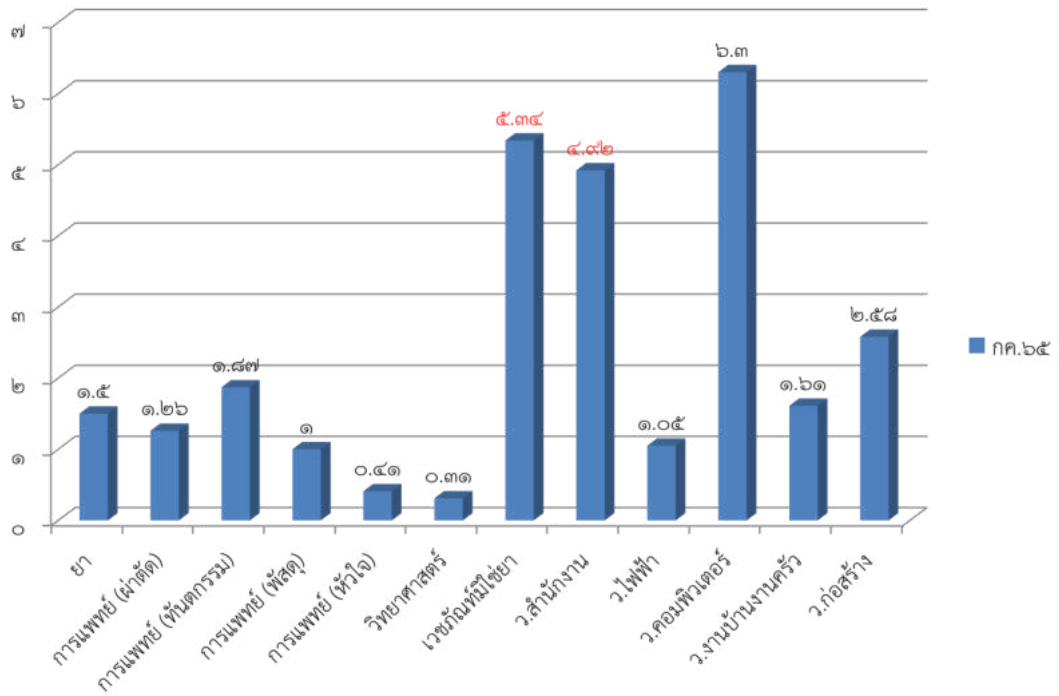

ต้นทุนบริการ แบบ Quick Method ไตรมาส ๓/๖๕

ผู้ป่วยนอก (OPD)

รพ.	Group	ต้นทุนผู้ป่วยนอก	จำนวนครั้งPt.นอก	ต้นทุนPt.นอก/ครั้ง	Mean+1SD	ผลการประเมิน
หัวหิน	รพท $S \leq 400$	391,830,626.68	552,373.00	709.36	1021.09	ผ่าน
ประจวบฯ	รพท $S \leq 400$	207,625,788.49	278,260.00	746.16	1021.09	ผ่าน
พระจอมเกล้า	รพท $S > 400$	302,467,164.57	470,135.00	643.36	1124.02	ผ่าน
บ้านโป่ง	รพท $S \leq 400$	275,537,161.21	553,407.00	497.89	1021.09	ผ่าน
พุทธเลิศหล้า	รพท $S \leq 400$	286,519,219.38	170,762.00	1677.89	1021.09	ไม่ผ่าน
ปทุมธานี	รพท $S > 400$	281,186,837.41	557,047.00	504.78	1124.02	ผ่าน

ผู้ป่วยใน (IPD)

รพ.	Group	ต้นทุนผู้ป่วยใน	SumAdjRW	ต้นทุนPt.ใน/AdjRW	Mean+1SD	ผลการประเมิน
หัวหิน	รพท $S \leq 400$	593,695,735.99	27,579.41	21,526.77	21,397.56	ไม่ผ่าน
ประจวบฯ	รพท $S \leq 400$	336,886,043.12	15,304.20	22,012.65	21,397.56	ไม่ผ่าน
พระจอมเกล้า	รพท $S > 400$	659,400,766.83	27,667.91	23,832.69	21,875.58	ไม่ผ่าน
บ้านโป่ง	รพท $S \leq 400$	333,025,280.92	21,425.77	15,543.21	21,397.56	ผ่าน
พุทธเลิศหล้า	รพท $S \leq 400$	352,597,715.05	17,150.79	20,558.68	21,397.56	ผ่าน
ปทุมธานี	รพท $S \leq 400$	739,025,443.52	41,228.04	17,925.31	21,875.58	ผ่าน

/ผลประเมิน...

ผลประเมิน Total Performance Score (TPS) ไตรมาส ๓/๖๕

๑.ตัวชี้วัดกระบวนการ (Process Indicators)			
๑.๑ การบริหารแผนทางการเงินเปรียบเทียบผลการดำเนินงานผลต่าง บวกหรือลบไม่เกิน ๕%		๒.๐	๒.๐
๑.๑.๑ มิติรายได้		๑.๐	๑.๐
๑.๑.๒ มิติค่าใช้จ่าย		๑.๐	๑.๐
๑.๒ การบริหารสินทรัพย์หมุนเวียนและหนี้สินหมุนเวียน (๓ คะแนน)		๓.๐	๒.๐
๑.๒.๑ ระยะเวลาชำระเจ้าหนี้การค้า&เวชภัณฑ์มีชีเยา ≤ ๙๐ วัน หรือ ≤ ๑๘๐ วัน		๑.๐	๐.๐
๑.๒.๒ ระยะเวลาถัวเฉลี่ยในการเรียกเก็บหนี้สิทธิ UC ≤ ๖๐ วัน		๐.๕	๐.๕
๑.๒.๓ ระยะเวลาถัวเฉลี่ยในการเรียกเก็บหนี้สิทธิข้าราชการ ≤ ๖๐ วัน		๐.๕	๐.๕
๑.๒.๔ การบริหารสินค้าคงคลัง (Inventory Management) ≤ ๖๐ วัน รพ.พื้นที่เกาะ ≤ ๙๐ วัน		๑.๐	๑.๐
๑.๓ การบริหารจัดการ		๕.๐	๔.๐
๑.๓.๑ การบริหารต้นทุนและค่าใช้จ่าย		๒.๐	๑.๐
๑.๓.๑.๑ Unit Cost for OP		๑.๐	๑
๑.๓.๑.๒ Unit Cost for IP		๑.๐	๐
๑.๓.๑.๓ LC ค่าแรงบุคลากร		๐.๕	๐.๐
๑.๓.๑.๔ MC ค่ายา		๐.๕	๐.๐
๑.๓.๑.๕ MC ค่าวัสดุวิทยาศาสตร์และการแพทย์		๐.๕	๐.๐
๑.๓.๑.๖ MC ค่าเวชภัณฑ์มีชีเยาและวัสดุการแพทย์		๐.๕	๐.๐
๑.๓.๒ คะแนนตรวจสอบงบประมาณเบื้องต้น		๑.๐	๑.๐
๑.๓.๓ ผลผลิต (Productivity) เป็นที่ยอมรับ (๒ คะแนน)		๒.๐	๒.๐
๑.๓.๓.๑ อัตราครองเตียงผู้ป่วยใน ≥ ๘๐ %		๑.๐	๑.๐
๑.๓.๓.๒ Sum of AdjRW เกินค่ากลางกลุ่ม รพ. หรือ เพิ่มขึ้น ๕ %		๑.๐	๑.๐

ผลประเมิน Total Performance Score (TPS) ไตรมาส ๓/๖๕

๒. ตัวชี้วัดผลสัมฤทธิ์การดำเนินงาน	๕.๐	๔.๐
๒.๑ ความสามารถในการทำกำไร	๓.๐	๒.๐
๒.๑.๑ ประสิทธิภาพในการดำเนินงาน (Operating Margin)	๑.๐	๑.๐
๒.๑.๒ อัตราผลตอบแทนจากสินทรัพย์ (Return on Asset)	๑.๐	๐.๐
๒.๑.๓ ผลกำไรขาดทุนก่อนหักค่าเสื่อม (EBITDA) ≥ 0 (๑ คะแนน)	๑.๐	๑.๐
๒.๒ การวัดสภาพคล่องทางการเงิน	๒.๐	๒.๐
๒.๒.๑ ทุนสำรองสุทธิ (Net Working Capital) ≥ 0 (๑ คะแนน)	๑.๐	๑.๐
๒.๒.๒ Cash Ratio ≥ 0.๘ (๑ คะแนน)	๑.๐	๑.๐
ผลคะแนนจาก ๑๕ คะแนน	๑๒	
ระดับการประเมิน	A	

≥ 12 คะแนน	A ดีมาก
≥ 10.5 คะแนน แต่ < 12 คะแนน	B ดี
≥ 9 คะแนน แต่ < 10.5 คะแนน	C พอใช้
≥ 7.5 คะแนน แต่ < 9 คะแนน	D ต้องปรับปรุง
< 7.5 คะแนน	F ไม่ผ่าน

จากตารางทั้งหมดแสดงให้เห็นถึงผลการดำเนินงานในรอบระยะเวลา ๑๐ เดือน ตั้งแต่เดือนตุลาคม ๒๕๖๔ ถึงเดือนกรกฎาคม ๒๕๖๕ โดยแสดงผลการดำเนินงานตาม Planfin รายได้รวม ๑,๓๗๐,๕๓๕,๑๓๗.๑๐ บาท ค่าใช้จ่ายรวม ๑,๑๓๔,๕๕๘,๑๔๘.๑๙ บาท งบแสดงฐานะการเงิน ๑,๘๙๙,๖๑๓,๙๘๓.๐๕ บาท เงินคงเหลือประจำวัน ณ วันที่ ๑๙ สิงหาคม ๒๕๖๕ เป็นเงิน ๕๗๕,๖๔๒,๙๗๔.๕๓ บาท ลูกหนี้ค่ารักษาพยาบาล เดือนกรกฎาคม ๒๕๖๕ จำนวน ๒๒๗,๐๓๑,๕๗๒.๓๖ บาท เจ้าหนี้การค้าคงเหลือ เดือนกรกฎาคม ๒๕๖๕ จำนวน ๑๑๓,๘๕๖,๓๘๒.๔๒ บาท

มติที่ประชุม รับทราบ

๓.๒ การดำเนินการ งบดำเนินงาน งบเหลือมปี งบลงทุน ปีงบประมาณ ๒๕๖๕ (กลุ่มงานการเงิน)

ข้อมูลการเบิกจ่ายเงินงบประมาณ งบลงทุน ประจำเดือน สิงหาคม ๒๕๖๕

รายการ	ได้รับจัดสรร	เบิกจ่าย	คงเหลือ
อาคารอุบัติเหตุบำบัด รักษาและห้องประชุม	๓๘,๕๓๓,๒๐๐.๐๐	๒๗,๐๒๔,๙๘๘.๗๗ (๒-๖ งวด)	๑๑,๕๐๘,๒๑๑.๒๓
เตียงผ่าตัด	๑,๗๕๐,๐๐๐.๐๐	๑,๗๕๐,๐๐๐.๐๐	๐.๐๐
เครื่องดมยาสลบ	๑,๖๙๕,๐๐๐.๐๐	๑,๖๙๕,๐๐๐.๐๐	๐.๐๐
รวม	๔๑,๙๗๘,๒๐๐.๐๐	๓๐,๔๖๙,๙๘๘.๗๗	๑๑,๕๐๘,๒๑๑.๒๓

/งบดำเนินงาน...

งบดำเนินงาน ปีงบประมาณ ๒๕๖๕

รายการ	ได้รับจัดสรร	เบิกจ่าย	คงเหลือ
๑. พตส.	๑๖,๑๕๘,๐๗๐.๙๐	๑๕,๙๙๙,๔๐๘.๐๐	๑๕๘,๖๖๒.๙๐
๒. ค่าเช่าบ้าน	๖๑,๙๒๐.๐๐	๖๑,๙๒๐.๐๐	๐.๐๐
๓. ประกันสังคม	๙๗,๐๙๓.๐๐	๘๙,๑๙๐.๖๐	๗,๙๐๒.๔๐
๔. ค่าตอบแทน (ฉ.๑๒)	๓,๐๙๕,๖๕๙.๐๐	๓,๐๙๕,๖๕๙.๐๐	๐.๐๐
๕. กองทุนทดแทน	๖,๐๙๖.๐๐	๖,๐๙๖.๐๐	๐.๐๐
๖. ค่าตอบแทนงานนิติเวช	๒๔๕,๑๐๐.๐๐	๒๔๔,๗๒๕.๐๐	๓๗๕.๐๐
๗. โครงการศูนย์พึ่งได้	๒๖,๘๐๐.๐๐	๐.๐๐	๒๖,๘๐๐.๐๐
๘. พัฒนาระบบบริการชาวต่างชาติ	๒๔,๙๑๐.๐๐	๐.๐๐	๒๔,๙๑๐.๐๐
๙. การบริหารจัดการขยะและ สิ่งแวดล้อม	๗,๔๐๐.๐๐	๐.๐๐	๗,๔๐๐.๐๐
รวม	๑๙,๗๒๓,๐๔๘.๙๐	๑๙,๔๙๖,๙๙๘.๖๐	๒๒๖,๐๕๐.๓๐

งบเงินกู้ ปีงบประมาณ ๒๕๖๕

รายการ	ได้รับจัดสรร	เบิกจ่าย	คงเหลือ
๑. เครื่องติดตามการทำงานของหัวใจขนาดเล็ก ๔ เครื่อง	๕๙๒,๐๐๐.๐๐	๕๙๒,๐๐๐.๐๐	๐.๐๐
๒. เครื่องเอกซเรย์เคลื่อนที่ดิจิทัลหน้าหน้าอก ๑ เครื่อง (ส่งมอบ เดือน มิ.ย. ๖๕)	๓,๔๙๙,๐๐๐.๐๐	๓,๔๙๙,๐๐๐.๐๐	๐.๐๐
๓. เครื่องช่วยหายใจเคลื่อนย้ายได้ ๔ เครื่อง	๑,๗๙๘,๘๐๐.๐๐	๑,๗๙๘,๘๐๐.๐๐	๐.๐๐
๔. เครื่องช่วยหายใจขนาดกลาง ๒ เครื่อง	๑,๕๙๘,๐๐๐.๐๐	๑,๕๙๘,๐๐๐.๐๐	๐.๐๐
รวม	๗,๔๘๗,๘๐๐.๐๐	๗,๔๘๗,๘๐๐.๐๐	๐.๐๐

/งบอุดหนุน...

งบอุดหนุน ปีงบประมาณ ๒๕๖๕

รายการ	ได้รับจัดสรร	เบิกจ่าย	คงเหลือ
๑. ค่าลงทะเบียน	๑๒,๕๐๐.๐๐	๑๒,๕๐๐.๐๐	๐.๐๐
รวม	๑๒,๕๐๐.๐๐	๑๒,๕๐๐.๐๐	๐.๐๐

ในการเบิกจ่ายดังกล่าวจะเป็นการเบิกจ่ายตามปีงบประมาณ ๒๕๖๕ โดยเป็นการเบิกจ่ายตั้งแต่เดือนตุลาคม ๒๕๖๔ ถึงเดือนสิงหาคม ๒๕๖๕ เบิกจ่ายงบลงทุน ๓๐,๔๖๙,๙๘๘.๗๗ บาท คิดเป็น ๗๒.๘๕% การเบิกจ่ายงบดำเนินงาน ๑๙,๔๙๖,๙๙๘.๖๐ บาท คิดเป็น ๙๘.๘๕% การเบิกจ่ายงบเงินกู้ ๗,๔๘๗,๘๐๐.๐๐ บาท คิดเป็น ๑๐๐% และการเบิกจ่ายงบอุดหนุน ๑๒,๕๐๐.๐๐ บาท คิดเป็น ๑๐๐%

มติที่ประชุม รับทราบ

๓.๓ ติดตามแผนเงินบำรุง ปีงบประมาณ ๒๕๖๕ (ตุลาคม ๒๕๖๔ - กรกฎาคม ๒๕๖๕) (กลุ่มงานยุทธศาสตร์ และแผนงานโครงการ)

ติดตามแผนเงินบำรุงปีงบประมาณ ๒๕๖๕ ประจำเดือนตุลาคม ๒๕๖๔ ถึงสิงหาคม ๒๕๖๕

รายงานการใช้จ่ายเงินบำรุง ปีงบประมาณ ๒๕๖๕ (ตุลาคม ๖๔ - สิงหาคม ๖๕)

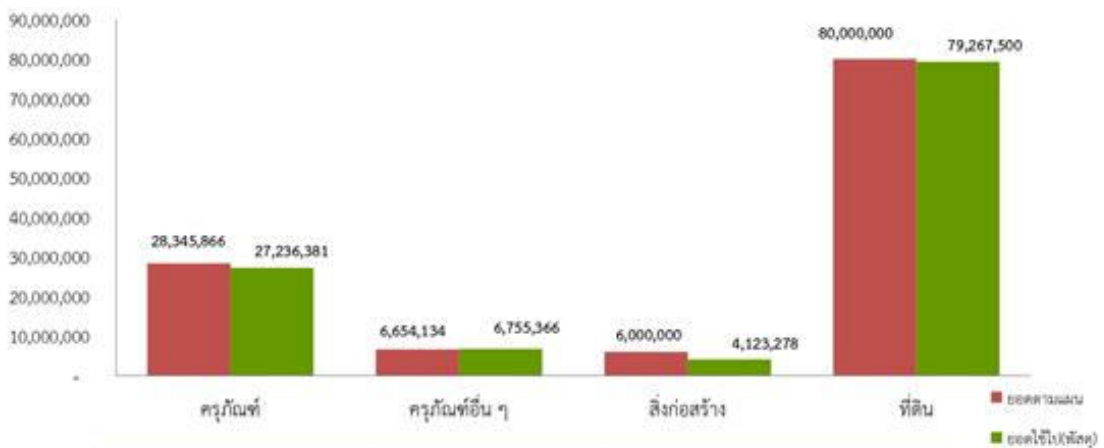

ลำดับ	รายการ	แผน ปี 2565	ปรับแผน ปี 2565	อนุมัติรอบ 1	อนุมัติรอบ 2	รวม 1+2	คงเหลือ
1	ครุภัณฑ์	30,049,380	28,345,866	10,727,821	16,508,560	27,236,381	1,109,486
2	ครุภัณฑ์อื่น ๆ	4,650,620	6,654,134	4,648,534	2,106,832	6,755,366	-
3	ก่อสร้าง	1,900,000	6,000,000	498,304	3,624,974	4,123,278	1,876,722
4	ที่ดิน	-	80,000,000	-	79,267,500	79,267,500	732,500
		36,600,000	121,000,000	15,874,659	101,507,865	117,382,524.27	3,617,475.73

/ความต้องการ...

ความต้องการครุภัณฑ์ (นอกแผน) ประจำปีงบประมาณ 2565

ลำดับ	รายการครุภัณฑ์	สถานะ	ความต้องการปี 2565			เหตุผล	กลุ่มงาน
			จำนวน	ราคาต่อหน่วย	จำนวนเงิน		
1	ชุดเครื่องตรวจวิเคราะห์ค่าชีวเคมีในเลือดอัตโนมัติแบบพกพา	ยังไม่มี	1	480,000	480,000	ใช้ตรวจวิเคราะห์ในผู้ป่วยทารกที่มีภาวะวิกฤต,ห้องตรวจ LAP อยู่คนละตึก	NICU
2	ชุดโต๊ะทานอาหาร 2 ที่นั่ง	ซื้อเพิ่ม	12	7,500	90,000	ให้บริการผู้ป่วย	Cohort ward 8
3	ตู้เย็น 7.2 คิว	ซื้อเพิ่ม	1	8,690	8,690	ให้บริการผู้ป่วย	Cohort ward 8
4	ไฟฉุกเฉิน	ซื้อเพิ่ม	2	1,748	3,496	ให้บริการผู้ป่วย	Cohort ward 8
5	เครื่องช่วยฟื้นคืนชีพเทียม	ยังไม่มี	1	98,500	98,500	เพิ่มความปลอดภัยและสะดวกในการหล่อแบบและลงเบ้าขาเทียม	กายอุปกรณ์
6	เก้าอี้สำนักงาน	ซื้อเพิ่ม	2	2,200	4,400		ประกัน
7	รถเข็นอาหารสองชั้น	ซื้อเพิ่ม	1	9,840	9,840		โภชนาศาสตร์
8	ตู้ล็อคเกอร์ 12 ช่อง	ยังไม่มี	1	9,000	9,000	ให้บริการผู้ป่วย	OPD NCU
9	โต๊ะคอมพิวเตอร์	ยังไม่มี	1	3,000	3,000	ให้บริการผู้ป่วย	OPD NCU
10	เก้าอี้สำนักงาน	ยังไม่มี	1	2,500	2,500	ให้บริการผู้ป่วย	OPD NCU
11	ผ้าฆ่าเชื้อ 2 ชั้น พร้อมรางและติดตั้ง จำนวน 46 ชุด	มีแต่ชำรุด	1	213,440	213,440	ให้บริการผู้ป่วย	Cohort ward 8
12	เครื่องควบคุมการให้สารละลายทางหลอดเลือดดำ	ซื้อเพิ่ม	5	53,500	267,500	ไม่เพียงพอต่อการใช้งาน	Picu
13	เครื่องวัดแรงดันอากาศชนิดมือบีบ	ยังไม่มี	4	7,500	30,000		Picu
14	เครื่องซิงไฟฟ้าชนิดย้อม 2 ตำแหน่ง	มีแต่ชำรุด	1	30,000	30,000	ใช้ซิงสารเคมี ใช้งานมานาน 15 ปี	เภสัชกรรม งานผลิต

ความต้องการครุภัณฑ์ (นอกแผน) ประจำปีงบประมาณ 2565

ลำดับ	รายการครุภัณฑ์	สถานะ	ความต้องการปี 2565			เหตุผล	กลุ่มงาน
			จำนวน	ราคาต่อหน่วย	จำนวนเงิน		
15	ตู้เก็บเอกสารเหล็กบานเลื่อนกระจก 3 ฟุต	ซื้อเพิ่ม	1	3,800	3,800	ของเดิมไม่เพียงพอ มียาเคมีอยู่นอกตู้หลายรายการ	เภสัชกรรม งานผลิต
16	เครื่องซิงน้ำหนักพร้อมวัดส่วนสูงแบบเข็ม	มีแต่ชำรุด	1	8,000	8,000	ทดแทนเครื่องเก่าที่เสื่อมสภาพ	ห้องคลอด
17	นาฬิกาผ้าผนัง ตัวเลขดิจิตอล	มีแต่ชำรุด	2	2,800	5,600	ทดแทนเครื่องเก่าที่เสื่อมสภาพ	ห้องคลอด
18	เครื่องปรับอากาศ ไม่น้อยกว่า 12000 BTU	มีแต่ชำรุด	3	ไม่ระบุ	ไม่ระบุ	ทดแทนเครื่องเก่าที่เสื่อมสภาพ	ห้องแยก ตึกสงฆ์
19	รถมขยา ขนาด 45*60*105 ซม.(ล้อต่างประเทศ)	ยังไม่มี	1	27,000	27,000	เพื่อใช้ในหน่วยงานที่เปิดบริการใหม่	รังสีร่วมรักษา ระบบประสาท
20	ตู้เก็บเครื่องมือแพทย์ แบบประตู 2 บาน ชนิดมีล้อ (ล้อต่างประเทศ)	ยังไม่มี	1	64,200	64,200	เพื่อใช้ในหน่วยงานที่เปิดบริการใหม่	รังสีร่วมรักษา ระบบประสาท
21	ชั้นสำหรับวางเวชภัณฑ์ในห้องผ่าตัด (ล้อต่างประเทศ)	ยังไม่มี	1	25,300	25,300	เพื่อใช้ในหน่วยงานที่เปิดบริการใหม่	รังสีร่วมรักษา ระบบประสาท
22	สายต่อทนแรงดัน	ยังไม่มี	1	22,500	22,500	เพื่อใช้ในหน่วยงานที่เปิดบริการใหม่	รังสีร่วมรักษา ระบบประสาท
23	Femoral Drape	ยังไม่มี	1	18,000	18,000	เพื่อใช้ในหน่วยงานที่เปิดบริการใหม่	รังสีร่วมรักษา ระบบประสาท
24	วาล์วป้องกันเลือดไหลย้อนกลับ	ยังไม่มี	1	36,000	36,000	เพื่อใช้ในหน่วยงานที่เปิดบริการใหม่	รังสีร่วมรักษา ระบบประสาท
	รวม				1,460,766		

มติที่ประชุม การขออนุมัติซื้อครุภัณฑ์นอกแผนประจำปีงบประมาณ ๒๕๖๕ จำนวน ๒๔ รายการให้พิจารณาตามความเหมาะสม โดยหลายรายการข้างต้น สามารถรอจัดซื้อในปีงบประมาณถัดไปได้ เช่นครุภัณฑ์สำนักงาน จึงพิจารณาให้ซื้อในปีงบประมาณถัดไป โดยกำชับให้ปฏิบัติตามกฎระเบียบโดยเคร่งครัด

/งบค่าเสื่อม...

งบค่าเสื่อมปีงบประมาณ ๒๕๖๖ งบค่าเสื่อมมีงบประมาณ ๒,๕๖๖ วงเงิน ๘,๘๐๐,๘๑๔.๗๕ บาท

งบค่าเสื่อม) ปีงบประมาณ 2566 วงเงิน 8,800,814.75 บาท

(ร่าง)กรอบแนวทางการจัดทำแผนงบค่าเสื่อมจังหวัดประจวบคีรีขันธ์

1. บริหารระดับหน่วยบริการ ไม่น้อยกว่าร้อยละ 70

รพ.สด.(OP 50% + PP 50%) : รพ.(OP 50% + PP 50% + IP 100%)

หน่วยบริการ ประจำ	โอนตรง CUP ไม่น้อยกว่า 70%		
	สัดส่วน รพ.สด OP50% + PP50% : รพ.OP50% + PP50% + IP100%		
	รพ.สด.	รพ.	รวม
รพ.หัวหิน	2,318,098.77	8,800,814.75	11,118,913.52
รพ.ปราณบุรี	1,153,550.38	1,614,971.58	2,768,521.96
รพ.สามร้อยยอด	918,371.58	1,850,970.81	2,769,342.39
รพ.กุยบุรี	821,127.27	1,179,963.35	2,001,090.62
รพ.ประจวบคีรีขันธ์	1,673,982.46	5,659,617.56	7,333,600.02
รพ.ทับสะแก	887,736.03	1,453,806.64	2,341,542.67
รพ.บางสะพาน	1,518,396.53	3,757,662.85	5,276,059.38
รพ.บางสะพานน้อย	732,299.05	982,467.49	1,714,766.54
รวม	10,023,562.07	25,300,275.03	35,323,837.10

บันทึกแผนจัดหา ผ่านโปรแกรมงบค่าบริการทางการแพทย์ www.nhso.go.th
เพื่อให้ สสจ.ตรวจสอบ ภายในวันศุกร์ที่ 19 สิงหาคม 2565

แผนการบริหารเงินค่าบริการทางการแพทย์ที่เบิกจ่ายในลักษณะงบลงทุน (ค่าเสื่อม)
ปีงบประมาณ 2566 วงเงิน 8,800,814.75 บาท

ลำดับ	รายการ	จำนวน (หน่วย)	ราคาต่อ หน่วย	รวมจำนวน เงิน	แหล่งงบประมาณ		เหตุผลที่เกี่ยวกับการบริการโดยตรงต่อผู้ป่วย และการจัดหาเพื่อทดแทน
					เงินจัดสรรUC (บาท)	เงินสมทบ (บาท)	
1	เครื่องฆ่าเชื้อจุลินทรีย์ด้วยไอน้ำระบบ อัตโนมัติขนาดความจุ 900 ลิตร (Steam Sterilizers) / A999P / ขนาด 900 ลิตร	1	2,440,000	2,440,000			ทดแทนเครื่องเก่าที่ใช้มานาน อะไหล่ต่างๆของ ตัวเครื่องเสื่อมตามการใช้งาน ทำให้การทำปราศจากเชื้อ มีความล่าช้า
2	ยูนิตทันตกรรม	1	460,000	460,000			ทดแทนของเดิมที่ชำรุด
3	เครื่องตรวจคลื่นไฟฟ้าของกล้ามเนื้อและ ระบบประสาท (EMG) พร้อมอุปกรณ์	1	2,500,000	2,500,000			1.ซื้อทดแทนเครื่องที่มีอยู่ และชำรุดจากการใช้งานมา ตั้งแต่ปี 2554 2. เป็นเครื่องมือที่ใช้ตรวจปลาย ประสาทส่วนปลาย เพื่อวินิจฉัยในการรักษาผู้ป่วยด้าน โรคกระดูกและข้อ และผู้ป่วยทางด้านอายุรกรรมสมอง ทั้งในจังหวัดประจวบฯและในจังหวัดใกล้เคียง 3.ราคา ค่าตรวจมีราคาสูง ถ้าส่งต่อค่าใช้จ่ายประมาณ 2,000- 7,000 บาท/เคส
4	เครื่องเอกซเรย์เคลื่อนที่ดิจิตอลชนิด น้ำหนักเบา	1	3,500,000	3,500,000	3,400,814.75	99,185.25	ทดแทนของเดิมที่ชำรุด
รวมทั้งสิ้น				8,900,000	8,800,814.75	99,185.25	

มติที่ประชุม ทราบ

/ระเบียบวาระที่ ๔...

ระเบียบวาระที่ ๔ เรื่องเพื่อทราบ

๔.๑ การจัดกิจกรรมโรงพยาบาลหัวหิน (กลุ่มงานบริหารทั่วไป)

- การจัดกิจกรรม Big Cleaning Day โรงพยาบาลหัวหิน

ตามหนังสือจังหวัดประจวบคีรีขันธ์ที่ ปช ๐๐๑๗๓/ว๒๕๐๕๗ ลงวันที่ ๑๓ ธันวาคม ๒๕๖๔ ได้กำหนดให้หน่วยงานจัดกิจกรรม Big Cleaning Day ในวันพุธ ของสัปดาห์แรกของทุกเดือนนั้น โรงพยาบาลหัวหิน จึงกำหนดให้จัดกิจกรรม Big Cleaning Day ประจำเดือนกันยายน ๒๕๖๕ ในวันพุธที่ ๗ กันยายน ๒๕๖๕ เวลา ๐๙.๐๐ น. เป็นต้นไป ณ บริเวณรอบหอพระด้านหน้าโรงพยาบาลหัวหิน

ในวันพุธที่ ๓ สิงหาคม ๒๕๖๕ เวลา ๐๙.๐๐ - ๑๒.๐๐ น. เจ้าหน้าที่โรงพยาบาลหัวหินร่วมกันจัดกิจกรรม Big Cleaning Day ประจำเดือนสิงหาคม ๒๕๖๕ ณ บริเวณโรงพยาบาลหัวหิน ๔



- กิจกรรมเฉลิมพระเกียรติพระบาทสมเด็จพระเจ้าอยู่หัว ๒๘ กรกฎาคม ๒๕๖๕

กิจกรรมเฉลิมพระเกียรติพระบาทสมเด็จพระเจ้าอยู่หัว ๒๘ กรกฎาคม ๒๕๖๕ จัดกิจกรรมพิธีทำบุญตักบาตร ณ โรงเรียนเทศบาลบ้านหัวหิน และพิธีถวายพานพุ่มเงิน - พุ่มทอง พร้อมจุดเทียนชัยถวายพระพร ณ บริเวณสวนหลวงราชินี (๑๙ ไร่)



/- กิจกรรม...

- กิจกรรมเฉลิมพระเกียรติสมเด็จพระนางเจ้าสิริกิติ์ พระบรมราชินีนาถ พระบรมราชชนนีพันปีหลวง ๑๒ สิงหาคม ๒๕๖๕

กิจกรรมเฉลิมพระเกียรติสมเด็จพระนางเจ้าสิริกิติ์ พระบรมราชินีนาถ พระบรมราชชนนีพันปีหลวง ๑๒ สิงหาคม ๒๕๖๕ จัดกิจกรรมพิธีทำบุญตักบาตร ณ โรงเรียนหัวหิน และพิธีถวายพานพุ่มเงิน - พุ่มทอง พร้อมจุดเทียนชัยถวายพระพร ณ บริเวณสวนหลวงราชินี (๑๙ ไร่)



- กิจกรรมรอเฝ้าฯ เสด็จพระบาทสมเด็จพระเจ้าอยู่หัว และสมเด็จพระนางเจ้าพระบรมราชินี ๒๐ สิงหาคม ๒๕๖๕



มติที่ประชุม รับทราบ

เนื่องจากโรงพยาบาลหัวหินเป็นโรงพยาบาลที่ใช้ถวายความปลอดภัยและถวายการรักษาโรค จึงแนะนำให้จัดทำแผนพิทักษ์รามาเป็นลายลักษณ์อักษรเพื่อให้เป็นแนวทางการปฏิบัติที่ชัดเจน

/๔.๒ กิจกรรม...

๔.๒ กิจกรรมคุณภาพ ประจำเดือนสิงหาคม ๒๕๖๕ (กลุ่มงานพัฒนาคุณภาพบริการและมาตรฐาน)

การจัดกิจกรรมงานมหกรรมคุณภาพโรงพยาบาลหัวหินประจำปี ๒๕๖๕

กำหนดวันจัดงานในวันพุธที่ ๓๑ สิงหาคม ๒๕๖๕ เวลา ๐๘.๐๐-๑๖.๓๐ น. ณ ห้องประชุม ๑ ชั้น ๑๐ อาคาร ๑ โรงพยาบาลหัวหิน



Heart & Brain Center
ศูนย์หัวใจและสมองโรงพยาบาลหัวหิน



HUA HIN HOSPITAL
Quality Fair

ขอเชิญส่งผลงานคุณภาพ

ประกวดในงานมหกรรมคุณภาพ โรงพยาบาลหัวหิน

Wed **31 Aug. 2022**

ณ ห้องประชุม 1 ชั้น 10 อาคารเฉลิมพระเกียรติ 80
พรรษา 5 ธันวาคม 2550

ประเภทผลงาน

1. CQI
2. สิ่งประดิษฐ์
3. R2R-วิจัย
4. เรื่องเล่าด้วยหัวใจคุณภาพ ผ่านภาพถ่ายหรือคลิปวิดีโอ

ส่งผลงาน ได้ตั้งแต่วันที่ - วันที่ 17 สิงหาคม 2565

รางวัลผลงานคุณภาพ ทั้ง 4 ประเภท

1. รางวัลชนะเลิศ	ได้รับเงินสด	3,000 บาท	4 รางวัล
2. รางวัลรองชนะเลิศลำดับ 1	ได้รับเงินสด	2,000 บาท	4 รางวัล
3. รางวัลรองชนะเลิศลำดับ 2	ได้รับเงินสด	1,000 บาท	4 รางวัล
4. รางวัลร่วมส่งผลงาน	ได้รับเงินสด	300 บาท	

พิเศษ สำหรับรางวัลผลงานที่กรรมการพิจารณา
ว่าควรเป็นนวัตกรรม 3 รางวัล ได้รับเงินสด
รวม 6,000 บาท
(พิจารณาจากผลงานประเภทสิ่งประดิษฐ์)

พิเศษ X2 กีบรางวัล popular vote
ผลงานประเภทเรื่องเล่าด้วยหัวใจคุณภาพ
ผ่านภาพถ่ายหรือคลิปวิดีโอ 1 รางวัล ได้รับเงินสด 2,000 บาท

พิเศษ X3 รางวัลร่วมสนุกตอบคำถามชิงรางวัลทดลองงาน
(สงวนสิทธิ์รับคู่มือเพื่อไหว้ตรารางวัล popular vote
และรางวัลตอบคำถามเฉพาะผู้เข้าร่วมงานเท่านั้น)

Quality Fair

08.00 น.	ลงทะเบียน
09.00 น.	พิธีเปิด โดย พ.จ.ต.รณิษฐ์ เตชะวุฒิศร ผู้อำนวยการโรงพยาบาลหัวหิน
09.30 น.	บรรยายพิเศษจากวิทยากรทรงคุณวุฒิ พ.อ.อสิราวุฒินันท์ อังพิศาลภพ ดร.มาศไมพิ จิตวีรยธรรณ
10.30 น.	เล่นเกมสัจคุณภาพหลายยุค และแจกรางวัล
11.00 น.	นำเสนอผลงานคุณภาพ
15.30 น.	เล่นเกมคุณภาพหลายยุค และแจกรางวัล
16.00 น.	มอบรางวัลผลงานคุณภาพ พิธีปิด

มูลค่ารางวัลทั้งสิ้นกว่า

50,000 บาท



Scan QR Code
ลงทะเบียนเข้าร่วมงาน



Scan QR Code
รายละเอียดส่งผลงาน

ติดต่อสอบถามข้อมูลเพิ่มเติมได้ที่
กลุ่มงานพัฒนาคุณภาพบริการและมาตรฐาน ชั้น 9 อาคารเฉลิมพระเกียรติ 80 พรรษา 5 ธันวาคม 2550
โทร. 032-523000 ต่อ 8975, 086-5413644 E-mail: khwanchanok17@hotmail.com

สรุปหน่วยงานที่ผลงานส่งเข้าประกวดในงานมหกรรมคุณภาพ รพ.หัวหิน ๒๕๖๕

CQI

๑. Cath lab จำนวน ๔ ผลงาน
๒. ICU Covid ๒ จำนวน ๔ ผลงาน
๓. เกสซ์กรรม จำนวน ๔ ผลงาน
๔. CCU จำนวน ๓ ผลงาน
๕. พิเศษ ๘ จำนวน ๒ ผลงาน
๖. กายภาพบำบัด จำนวน ๑ ผลงาน
๗. จิตเวช จำนวน ๑ ผลงาน
๘. TB จำนวน ๑ ผลงาน
๙. NICU จำนวน ๑ ผลงาน
๑๐. อายุรกรรมชาย จำนวน ๑ ผลงาน
๑๑. STU จำนวน ๑ ผลงาน

สิ่งประดิษฐ์

๑. CCU จำนวน ๔ ผลงาน
๒. ศัลยกรรมชาย จำนวน ๒ ผลงาน
๓. กายภาพบำบัด จำนวน ๑ ผลงาน
๔. อายุรกรรมชาย จำนวน ๑ ผลงาน
๕. อายุรกรรมหญิง จำนวน ๑ ผลงาน
๖. Cath lab จำนวน ๑ ผลงาน

R๒R-วิจัย

๑. TB จำนวน ๑ ผลงาน
๒. เกสซ์กรรม จำนวน ๑ ผลงาน
๓. กายภาพบำบัด จำนวน ๑ ผลงาน
๔. เคมีบำบัด จำนวน ๑ ผลงาน

เรื่องเล่าด้วยหัวใจคุณภาพ

๑. Neuro intervention จำนวน ๑ ผลงาน
๒. เกสซ์กรรม จำนวน ๑ ผลงาน
๓. พิเศษ ๗ จำนวน ๑ ผลงาน
๔. TB จำนวน ๑ ผลงาน
๕. สุขศึกษา จำนวน ๑ ผลงาน
๖. Cath lab จำนวน ๑ ผลงาน
๗. พิเศษ ๘ จำนวน ๑ ผลงาน

- ๘. อายุกรรมชาย จำนวน ๑ ผลงาน
- ๙. CCU จำนวน ๑ ผลงาน
- ๑๐. ICU Covid ๒ จำนวน ๑ ผลงาน
- ๑๑. เคมีบำบัด จำนวน ๑ ผลงาน
- ๑๒. การพยาบาลวิสัญญี จำนวน ๑ ผลงาน

มติที่ประชุม รับทราบ

๔.๓ งานการบริหารเสี่ยง

- รายงานอุบัติการณ์ที่ได้รับผลกระทบจากหนู (ผ่านระบบ HRMS)

ในเดือนตุลาคม ๒๕๖๔ ถึงเดือนมิถุนายน ๒๕๖๕ มีการรายงานจำนวน ๑๓ อุบัติการณ์ เช่น กลิ่นฉี่หนู พบหนูตาย หนูกัดสายไฟและอุปกรณ์ทางการแพทย์ชำรุด ส่งผลให้เครื่องต้องหยุดทำงานโดยประมาณ ๒๐ ชั่วโมง มูลค่าของความเสียหายสูงสุด ๘๗๕,๐๐๐ บาท โดยโรงพยาบาลหัวหินและผู้รับผิดชอบได้ทำการปรึกษากับบริษัท ในการทำการกำจัดหนู โดยขอความร่วมมือจากหน่วยงานต่าง ๆ ของโรงพยาบาลหัวหินให้กำหนดจุดทิ้งอาหาร โดยขณะในการทิ้งอาหาร ต้องมีฝาปิดที่เรียบร้อย เพื่อลดแหล่งอาหารของหนู

ภาพความเสียหายของอุบัติการณ์จากหนู

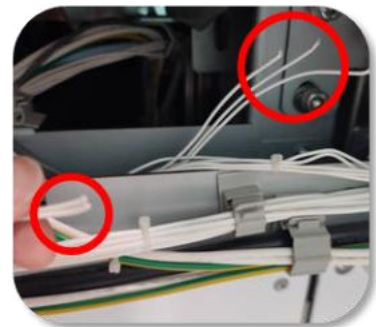
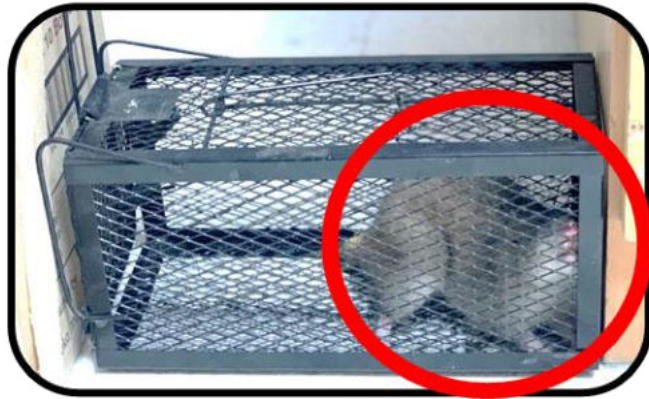

- รายงานความเสี่ยง เดือน ตุลาคม ๒๕๖๔ - กรกฎาคม ๒๕๖๕

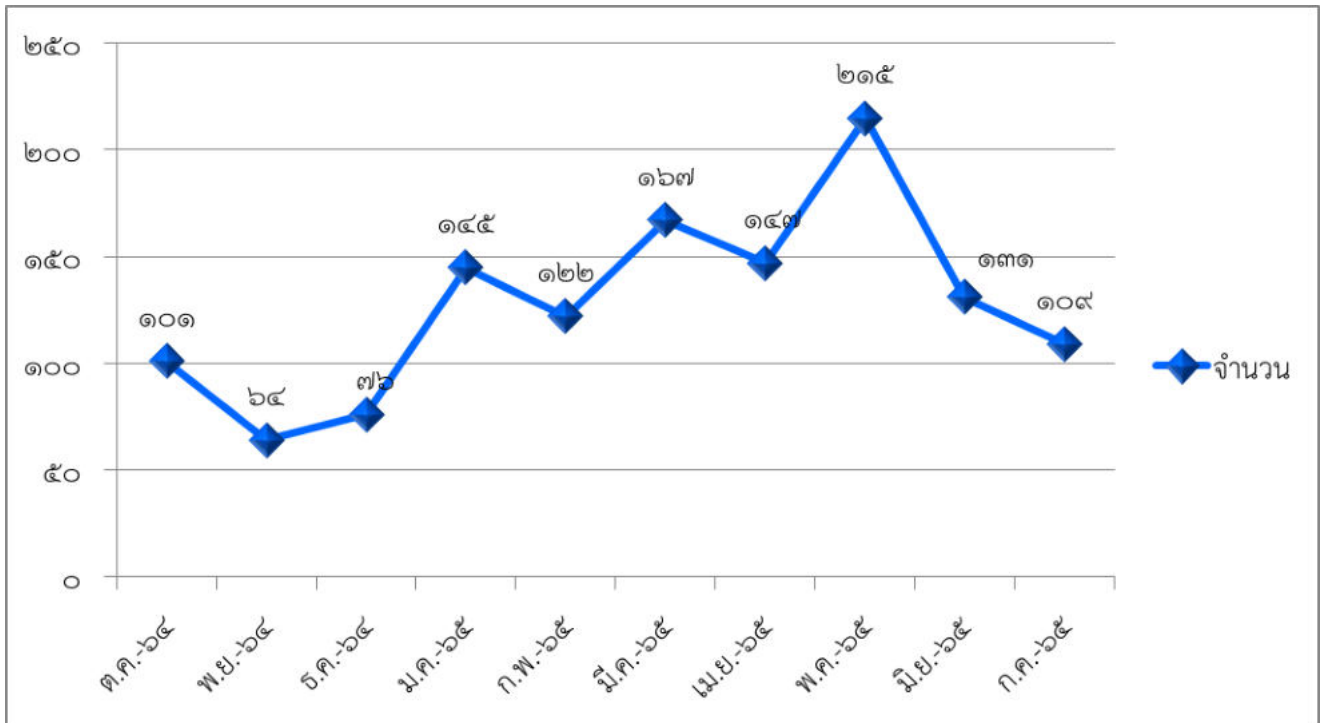

กราฟแสดงการรายงานอุบัติการณ์ระหว่างเดือนตุลาคม ๒๕๖๔ ถึงกรกฎาคม ๒๕๖๕ รวม ๑,๒๗๗ อุบัติการณ์ โดยหน่วยงานต่าง ๆ ของโรงพยาบาลหัวหินได้มีการรายงานอุบัติการณ์สูงสุดในเดือนพฤษภาคม ๒๕๖๕ เป็นจำนวน ๒๑๕ ครั้ง

- แผนภูมิแสดงจำนวนอุบัติการณ์แยกตามระดับ เดือน ตุลาคม ๒๕๖๔ - กรกฎาคม ๒๕๖๕

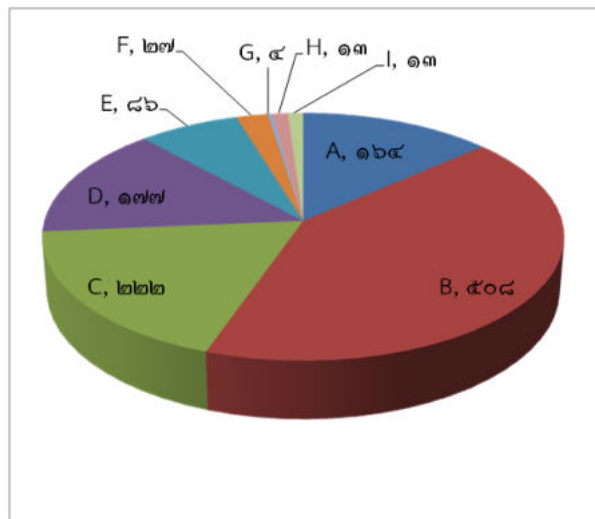

- การส่งข้อมูลอุบัติการณ์ เข้าระบบ HRMS. เดือนตุลาคม ๒๕๖๔ - กรกฎาคม ๒๕๖๕

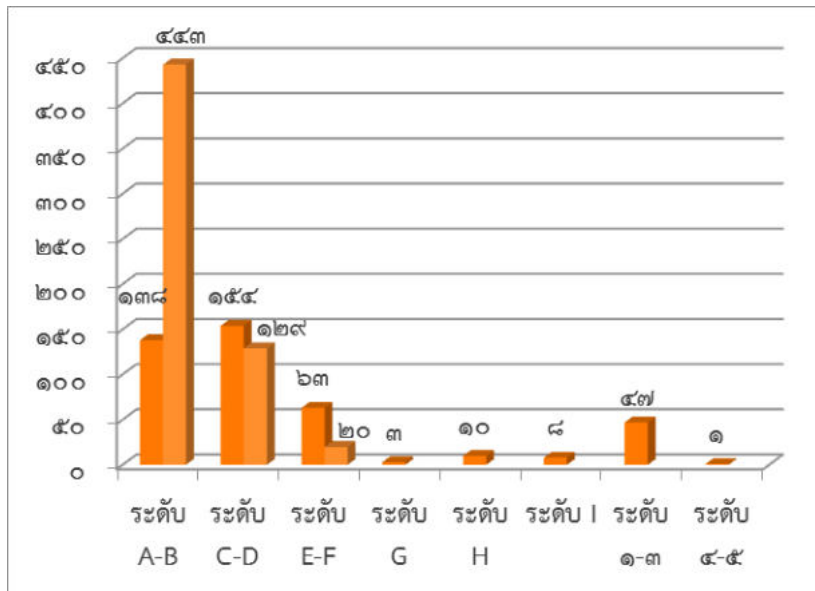
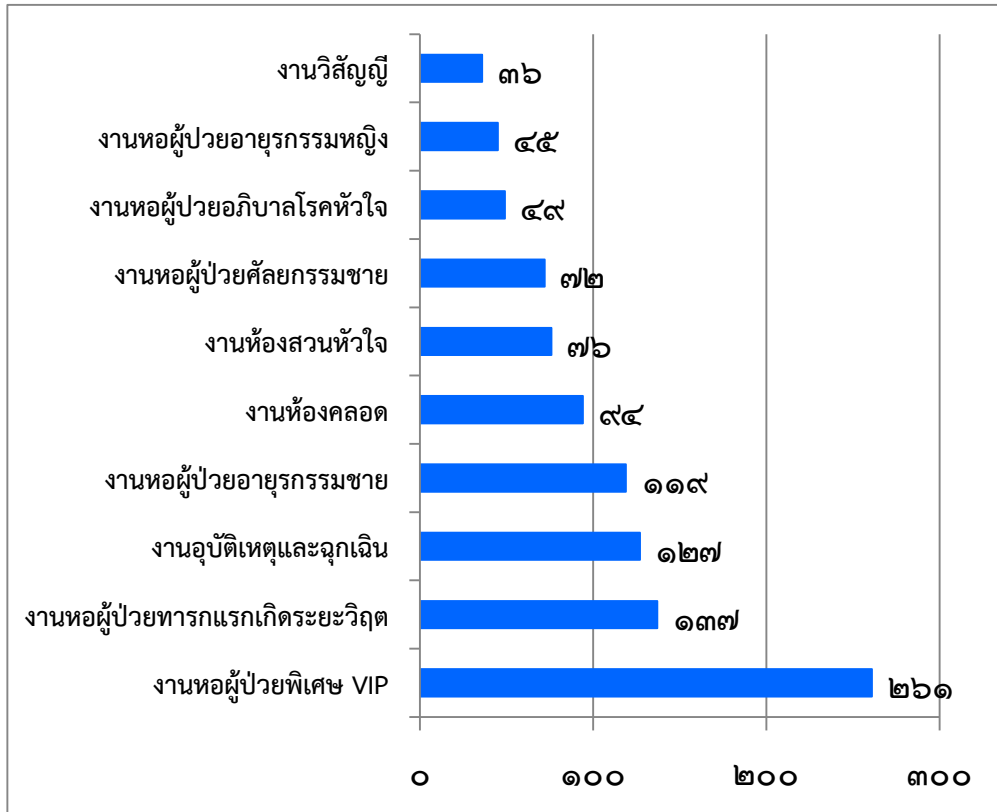

สรุปรายงาน ๑๐ อันดับหน่วยงานส่งข้อมูลรายงานอุบัติการณ์เข้าระบบ HRMS เดือนตุลาคม ๒๕๖๔ ถึงกรกฎาคม ๒๕๖๕ จำนวน ๑,๐๑๖ อุตการณ์ โดยการรายงานอุบัติการณ์สูงสุดของโรงพยาบาลหัวหิน คืองานหอผู้ป่วยพิเศษ VIP จำนวน ๒๖๑ อุตการณ์ และการแบ่งระดับความรุนแรงระดับ a และ b สูงสุดอยู่ที่ ๑๓๗ และ ๔๔๓ อุตการณ์

/แผนภูมิแสดง..

- แผนภูมิแสดง ๕ อันดับอุบัติการณ์ที่เกิดมากที่สุด เดือน ตุลาคม ๒๕๖๔ - กรกฎาคม ๒๕๖๕

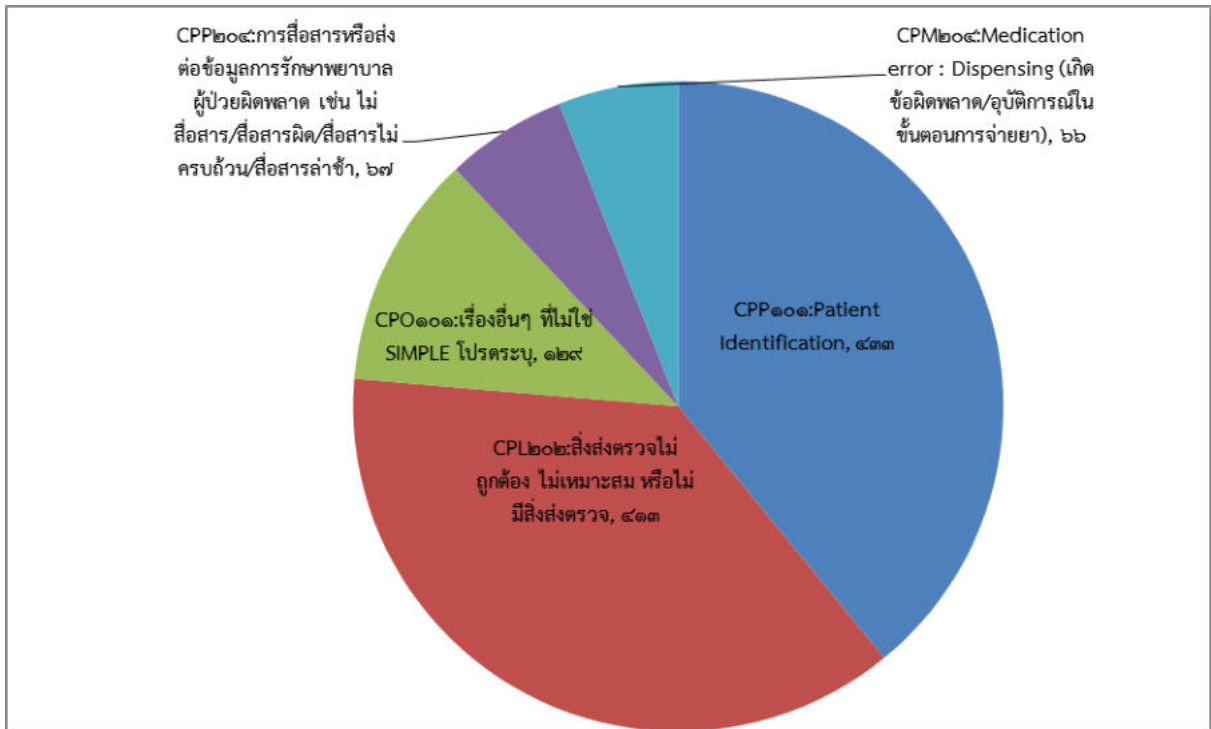

ข้อมูลร้องเรียนด้านพฤติกรรมบริการ เดือนสิงหาคม ๒๕๖๕

ข้อมูลร้องเรียนด้านพฤติกรรมด้านบริการเดือนสิงหาคม ๒๕๖๕

๑. วันพฤหัสบดีที่ ๕ สิงหาคม ๒๕๖๕ ร้องเรียนพฤติกรรมบริการ ๒ หน่วยงาน
๒. วันจันทร์ที่ ๘ สิงหาคม ๒๕๖๕ ขึ้นชมงานหน่วยงาน ER
๓. วันจันทร์ที่ ๑๕ สิงหาคม ๒๕๖๕ มีการร้องเรียนพฤติกรรมบริการหน่วยงานเดิมในวันที่ ๕ สิงหาคม ๒๕๖๕
๔. วันพุธที่ ๑๗ สิงหาคม ๒๕๖๕ ร้องเรียนพฤติกรรมบริการ ๑ หน่วยงาน
๕. วันพฤหัสบดีที่ ๑๘ สิงหาคม ๒๕๖๕ ร้องเรียนพฤติกรรมบริการ ๑ หน่วยงาน
๖. วันศุกร์ที่ ๑๙ สิงหาคม ๒๕๖๕ ผู้รับบริการระบายถึงพฤติกรรมบริการของโรงพยาบาลหัวหิน ลงในเพจพลเมืองหัวหิน



มติที่ประชุม รับทราบ

๔.๔ โครงการพัฒนาบุคลากร เรื่องการอบรมเชิงปฏิบัติการช่วยฟื้นคืนชีพขั้นสูง ACLS



ตามนโยบายของโรงพยาบาลหัวหิน มีการกำหนดให้จัดโครงการพัฒนาบุคลากร เรื่องการอบรมเชิงปฏิบัติการช่วยฟื้นคืนชีพขั้นสูง ACLS โดยกลุ่มการพยาบาล การอบรมดังกล่าวเป็นการอบรมพัฒนาบุคลากร ครั้งที่ ๙ โดยรายละเอียดกำหนดการอบรมโครงการพัฒนาบุคลากร แบ่งออกเป็น ๓ รุ่น ดังนี้

/๑. รุ่นที่ ๑...

๑. รุ่นที่ ๑ วันที่ ๒๙ - ๓๐ สิงหาคม ๒๕๖๕

 โรงพยาบาลหัวหิน HUA HIN HOSPITAL		 HUAHIN HOSPITAL
กำหนดการอบรมโครงการพัฒนาบุคลากร เรื่องการอบรมเชิงปฏิบัติการช่วยฟื้นคืนชีพขั้นสูง ACLS ที่มหาวิทยาลัยอโยธยา ร่วมกับกลุ่มภารกิจด้านการพยาบาล วันที่ 29 - 30 สิงหาคม 2565 เวลา 8.30-16.00น. ณ. ห้องประชุม 1 ชั้น 10 อาคารเฉลิมพระเกียรติ 80 พรรษา 5 ธันวาคม 2550 โรงพยาบาลหัวหิน		
วันที่ 29 สิงหาคม 2565		
08.30-09.00	ลงทะเบียน	ทีมstaff
09.00-09.30	Pre-test (Application Kahoot)	ทีมstaff
09.30-09.45	พิธีเปิดการอบรม	นพ.จิตต์รัตน์ เศษะวุฒิพร ผอ.โรงพยาบาลหัวหิน
09.45-10.35	Basic EKG	นพ.กิติกร วิชัยเรืองธรรม
10.35-10.45	Coffee break	
10.45-11.35	Introduction and Algorithm ACLS	ทีมแพทย์ ER
11.35-12.05	Advance airway management	แพทย์วิสัญญี+ทีมวิสัญญี
12.05-13.00	Lunch	
13.00-16.00	Station1 PEA/Asystole	นพ.ศุภกฤต เก้าเอี้ยน
	Station2 VF/Pulseless VT & Defibrillation	นพ.สุทธิศักดิ์ ผ่องทองเจริญ
	Station3 Tachycardia & Synchronized	นพ.วีรสิทธิ์ ตริวัฒน์นา
	Coffee break	
	Station4 Bradycardia & Pacing	นพ.ปริญญา ทองเขาอ่อน
	Station5 ROSC	พญ.ปริยามาศ คุณสิริไพบุลย์
	Station6 BLS Primary & AED skill Review	ทีมแพทย์ ER
วันที่ 30 สิงหาคม 2565		
08.30-09.00	Post-test (Application Kahoot)	ทีมstaff
09.00-09.15	Overview of the Day and Question Answer Session	พญ.รุ่งตะวัน ไทอยู่ยง และทีมแพทย์ ER
09.15-10.00	Megacode& Resuscitation team concept	
10.00-10.10	Coffee break	
10.10-12.00	Megacode -Testing and Evaluation	นพ.ศุภกฤต เก้าเอี้ยน
12.00-13.00	Lunch	พญ.พิชาภรณ์ สุรวงษ์สิน
13.00-15.00	Megacode -Testing and Evaluation	
15.00-15.10	Coffee break	
15.10-16.00	Wrap-up&Question/Answer	นพ.ศุภกฤต เก้าเอี้ยน
	End of class	พญ.พิชาภรณ์ สุรวงษ์สิน
		ทีมstaff

๒. รุ่นที่ ๒ วันที่ ๑ - ๒ กันยายน ๒๕๖๕

 โรงพยาบาลหัวหิน HUA HIN HOSPITAL		 ACLS HUA HIN HOSPITAL
กำหนดการอบรมโครงการพัฒนาบุคลากร เรื่องการอบรมเชิงปฏิบัติการช่วยฟื้นคืนชีพขั้นสูง ACLS ทีมนำทางคลินิกอายุรกรรม ร่วมกับกลุ่มภารกิจด้านการพยาบาล รุ่นที่ 2 วันที่ 1 - 2 กันยายน 2565 เวลา 8.30-16.00น. ณ. ห้องประชุม 1 ชั้น 10 อาคารเฉลิมพระเกียรติ 80 พรรษา 5 ธันวาคม 2550 โรงพยาบาลหัวหิน		
วันที่ 1 กันยายน 2565		
08.30-09.00	ลงทะเบียน	ทีมstaff
09.00-09.30	Pre-test (Application Kahoot)	ทีมstaff
09.30-09.45	พิธีเปิดการอบรม	นพ.จิตรัตน์ เตชะวุฒิพร ผอ.โรงพยาบาลหัวหิน
09.45-10.35	Basic EKG	นพ.พลพรรณ อยู่สวัสดิ์
10.35-10.45	Coffee break	
10.45-11.35	Introduction and Algorithm ACLS	ทีมแพทย์ ER
11.35-12.05	Advance airway management	แพทย์วิสัญญี+ทีมวิสัญญี
12.05-13.00	Lunch	
13.00-16.00	Station2 VF/Pulseless VT & Defibrillation	นพ.ศุภกฤต เก้าเอี้ยน
	Station3 Tachycardia & Synchronized	นพ.สุทธิศักดิ์ ผ่องทองเจริญ
	Coffee break	
	Coffee break	
13.00-16.00	Station4 Bradycardia & Pacing	นพ.ปริญญา ทองเข่าอ่อน
	Station5 ROSC	พญ.ปริญมาศ คุณศิริไพบุลย์
	Station6 BLS Primary & AED skill Review	ทีมแพทย์ ER
วันที่ 2 กันยายน 2565		
08.30-09.00	Post-test (Application Kahoot)	ทีมstaff
09.00-09.15	Overview of the Day and Question Answer Session	ทีมแพทย์ ER
09.15-10.00	Megacode& Resuscitation team concept	
10.00-10.10	Coffee break	
10.10-12.00	Megacode –Testing and Evaluation	นพ.ศุภกฤต เก้าเอี้ยน
12.00-13.00	Lunch	พญ.พิชาภรณ์ สุรวงษ์สิน
13.00-15.00	Megacode –Testing and Evaluation	
15.00-15.10	Coffee break	
15.10-16.00	Wrap-up&Question/Answer End of class	นพ.ศุภกฤต เก้าเอี้ยน พญ.พิชาภรณ์ สุรวงษ์สิน ทีมstaff

๓. รุ่นที่ ๓ วันที่ ๕ - ๖ กันยายน ๒๕๖๕

โรงพยาบาลหัวหิน HUA HIN HOSPITAL		ACLS 2022 HUAHIN HOSPITAL
กำหนดการอบรมโครงการพัฒนาบุคลากร เรื่องการอบรมเชิงปฏิบัติการช่วยฟื้นคืนชีพขั้นสูง ACLS ทิมนำทางคลินิกอายุรกรรม ร่วมกับกลุ่มภารกิจด้านการพยาบาล รุ่นที่ 3 วันที่ 5 - 6 กันยายน 2565 เวลา 8.30-16.00น. ณ ห้องประชุม 1 ชั้น 10 อาคารเฉลิมพระเกียรติ 80 พรรษา 5 ธันวาคม 2550 โรงพยาบาลหัวหิน		
วันที่ 5 กันยายน 2565		
08.30-09.00	ลงทะเบียน	ทีมstaff
09.00-09.30	Pre-test (Application Kahoot)	ทีมstaff
09.30-09.45	พิธีเปิดการอบรม	นพ.จิตต์รัตน์ เตชะวุฒิพร ผอ.โรงพยาบาลหัวหิน
09.45-10.35	Basic EKG	นพ.กฤษณะ ท้วมจ้อย
10.35-10.45	Coffee break	
10.45-11.35	Introduction and Algorithm ACLS	ทีมแพทย์ ER
11.35-12.10	Station2 Advance airway management	แพทย์วิสัยัญญ์+ทีมวิสัยัญญ์
12.00-13.00	Lunch	
13.00-16.00	Station2 VF/Pulseless VT & Defibrillation	นพ.ศุภกฤต เก้าเอี้ยน
	Station3 Tachycardia & Synchronized	นพ.สุทธิศักดิ์ ฝูงทองเจริญ
	Coffee break	นพ.วีรสิทธิ์ ตริวิวัฒนา
	Coffee break	
	Station4 Bradycardia & Pacing	นพ.ปริญญา ทองเข่าอ่อน
	Station5 ROSC	นพ.ปริยามาศ คุณศิริโพนุลย์
	Station6 BLS Primary & AED skill Review	ทีมแพทย์ ER
วันที่ 6 กันยายน 2565		
08.30-09.00	Post-test (Application Kahoot)	ทีมstaff
09.00-09.15	Overview of the Day and Question Answer Session	ทีมแพทย์ ER
09.15-10.00	Megacode& Resuscitation team concept	
10.00-10.10	Coffee break	
10.10-12.00	Megacode –Testing and Evaluation	พญ.พิชารณ สุรวงษ์สิน
12.00-13.00	Lunch	
13.00-15.00	Megacode –Testing and Evaluation	
15.00-15.10	Coffee break	
15.10-16.00	Wrap-up&Question/Answer End of class	พญ.พิชารณ สุรวงษ์สิน ทีมstaff

มติที่ประชุม รับทราบ

/๔.๕ ความคืบหน้า...

๔.๕ ความคืบหน้า คลินิกพิเศษเฉพาะทางนอกเวลาราชการ SMC (แพทย์หญิงพรรัตน์ จินดา)

๔.๕.๑ คลินิกพิเศษเฉพาะทางนอกเวลาราชการ (Special Medical Clinic)

๑. แพทย์เฉพาะทางรายใหม่ที่สมัคร SMC จำนวน ๑๑ ราย

- อายุรกรรมทั่วไป ๔ ราย
 ๑. นายแพทย์ศุภกฤต เก้าเอี้ยน
 ๒. นายแพทย์สุทธิศักดิ์ ผ่องทองเจริญ
 ๓. แพทย์หญิงพิชาภรณ์ สุรวงษ์สิน
 ๔. แพทย์หญิงปรียามาศ คุณสิริไพบูลย์
- กุมารเวชกรรม ๑ ราย
 ๑. แพทย์หญิงชนุตพร ช่างเขียน
- รังสีวินิจฉัย ๒ ราย
 ๑. แพทย์หญิงธนารักษ์ ทองสุข
 ๒. แพทย์หญิงจณัญญา พนมธนศักดิ์
- ศัลยกรรมกระดูกและข้อ ๑ ราย
 ๑. นายแพทย์สิโรตม์ อมรานันทกิจ
- ศัลยกรรมระบบประสาท ๑ ราย
 ๑. นายแพทย์พันภูมิ ชูชัยมงคลา
- โสต ศอ นาสิก ๑ ราย
 ๑. แพทย์หญิงจุฑารัตน์ ฉันทโรจน์
- จิตเวช ๑ ราย
 ๑. แพทย์หญิงชฎามัย หทัยสะอาด

๒. สรุป จำนวนแพทย์เฉพาะทางที่ออกตรวจ SMC clinic

จำนวน ๒๘ ราย แบ่งเป็น

- อายุรแพทย์ทั่วไป ๕ ราย
- อายุรแพทย์โรคระบบทางเดินอาหาร ๒ ราย
- อายุรแพทย์โรคเลือด ๒ ราย
- อายุรแพทย์โรคหัวใจ ๑ ราย
- ศัลยแพทย์ทั่วไป ๒ ราย

/- ศัลยแพทย์...

- ศัลยแพทย์พลาสติก ๑ ราย
- กุมารแพทย์ ๒ ราย
- รังสีแพทย์ ๔ ราย
- โสต ศอ นาสิก ๒ ราย
- จิตแพทย์ ๕ ราย
- ศัลยแพทย์ออร์โธปิดิกส์ ๑ ราย
- ประสาทศัลยแพทย์ ๑ ราย

๓. ตารางการออกตรวจ OPD SMC (update สิงหาคม ๒๕๖๕)

ห้อง	๑	๒	๓	๔	๕	หัตถการ	แผนรังสี	หัวหิน ๔	OPD ENT
จันทร์	Hemato พ.สุภัทรชัย	อายุรกรรม	Surgery พ.พชร	Plastic พ.บงกชรัตน์	Ped พ.วรรณ พจน์			Psychi ผู้ใหญ่ และ เด็ก สัปดาห์ที่ ๑-๒	
อังคาร	Med/ Hemato พ.กษณัช	Med พ.วีรสิทธิ์	Surgery พ.ชยานนท์	Neuro Sx พ.พนัณภูมิ		Cardio พ.ปริญญา (หัตถการ)	USG		ENT พ.ภัทรา
พุธ	Cardio พ.ปริญญา	Med/GI พ.กุลวดี	อายุรกรรม	Ortho พ.สิโรตม์	Ped พ.ชณู ตพร		CT		ENT พ.จุฑารัตน์
เสาร์	Med/GI พ.อารีดา สลับแพทย์ อายุรกรรม								

มติที่ประชุม รับทราบ

๔.๕.๒ แบบประเมินความพึงพอใจผู้รับบริการคลินิกพิเศษเฉพาะทางนอกเวลา (SMC) โรงพยาบาลหัวหิน

ด้วยคณะกรรมการจัดบริการคลินิกพิเศษเฉพาะทางนอกเวลา (SMC) โรงพยาบาลหัวหิน กำลังพัฒนาแบบประเมินความพึงพอใจเพื่อเก็บข้อมูลและนำมาพัฒนาการให้บริการ ทั้งด้านผู้รับบริการและผู้ให้บริการ

มติที่ประชุม รับทราบ

ระเบียบวาระที่ ๕ เรื่องเพื่อพิจารณา

๕.๑ การรับเงินเพิ่มพิเศษฯ (ไม่ทำเวชปฏิบัติส่วนตัวหรือปฏิบัติในโรงพยาบาลเอกชน) (กลุ่มงานทรัพยากรบุคคล)

- ขอรับเงินเพิ่มพิเศษฯ (ไม่ทำเวชฯ) จำนวน ๕๑ ราย ต่อสัญญา ๑ ตุลาคม ๒๕๖๕

๑. นายสุทธิรักษ์	บัวแก้ว	ตำแหน่ง นายแพทย์เชี่ยวชาญ
๒. นายจุลชาติ	ภัทรศิริกุล	ตำแหน่ง นายแพทย์ชำนาญการพิเศษ
๓. นายวีระพงษ์	หวังธีระพงษ์	ตำแหน่ง นายแพทย์ชำนาญการพิเศษ
๔. นางสาวไรดา	ศรีอุทารวงศ์	ตำแหน่ง นายแพทย์ชำนาญการพิเศษ
๕. นางสาวอารีดา	ธงทอง	ตำแหน่ง นายแพทย์ชำนาญการพิเศษ
๖. นางสาวกชกานต์	รุ่งเรืองศักดิ์	ตำแหน่ง นายแพทย์ชำนาญการ
๗. นางสาวจณัญญา	พนมธนศักดิ์	ตำแหน่ง นายแพทย์ชำนาญการ
๘. นางสาวจันทกานต์	จันทร์ฉาย	ตำแหน่ง นายแพทย์ชำนาญการ
๙. นางสาวจาละ	อนุจारी	ตำแหน่ง นายแพทย์ชำนาญการ
๑๐. ว่าที่รต.หญิง จิรัชญา	กลีบสุวรรณ	ตำแหน่ง นายแพทย์ชำนาญการ
๑๑. นางสาวจุฑารัตน์	ฉันทโรจน์	ตำแหน่ง นายแพทย์ชำนาญการ
๑๒. นายเฉลิมพล	ฮ้อศิริกุล	ตำแหน่ง นายแพทย์ชำนาญการ
๑๓. นางสาวชญาลัย	หทัยสะอาด	ตำแหน่ง นายแพทย์ชำนาญการ
๑๔. นางสาวชมพูนุทิต์	ศิริวรรณ	ตำแหน่ง นายแพทย์ชำนาญการ
๑๕. นายชยานนท์	คนชื้อ	ตำแหน่ง นายแพทย์ปฏิบัติการ
๑๖. นางสาวเชิญพร	พยอมแย้ม	ตำแหน่ง นายแพทย์ชำนาญการ
๑๗. นางสาวณัชชา	จันทร์เทพเทวี	ตำแหน่ง นายแพทย์ชำนาญการ
๑๘. นางสาวดุชนี	ตระกุลช่าง	ตำแหน่ง นายแพทย์ชำนาญการ
๑๙. นางสาวธนารักษ์	ทองสุข	ตำแหน่ง นายแพทย์ชำนาญการ
๒๐. นางสาวนาตาลี	ลินนีมัยเยอร์	ตำแหน่ง นายแพทย์ชำนาญการ
๒๑. นางสาวบงกชรัตน์	สิทธิธนากร	ตำแหน่ง นายแพทย์ชำนาญการ

/๒๒. นางสาว...

๒๒. นางสาวปรียามาศ	คุณสิริไพบูลย์	ตำแหน่ง นายแพทย์ชำนาญการ
๒๓. นายปิยพัทธ์	ปิยะมงคล	ตำแหน่ง นายแพทย์ชำนาญการ
๒๔. นายเพชร	ตันชวลิต	ตำแหน่ง นายแพทย์ชำนาญการ
๒๕. นางสาวพรชนัน	ศุริยะประพันธ์	ตำแหน่ง นายแพทย์ชำนาญการ
๒๖. นางสาวพรรัตน์	จินดา	ตำแหน่ง นายแพทย์ชำนาญการ
๒๗. นางสาวพัชราภรณ์	มาลีเวช	ตำแหน่ง นายแพทย์ชำนาญการ
๒๘. นางสาวพิชามภรณ์	สุรวงษ์สิน	ตำแหน่ง นายแพทย์ชำนาญการ
๒๙. นางสาวรัชมณี	อินมี	ตำแหน่ง นายแพทย์ชำนาญการ
๓๐. นายวีรสิทธิ์	ตรีวัฒนา	ตำแหน่ง นายแพทย์ชำนาญการ
๓๑. นางสาวศรีกนก	วิสุทธิวิเศษ	ตำแหน่ง นายแพทย์ชำนาญการ
๓๒. นายศุภกฤต	แก้วเอี่ยม	ตำแหน่ง นายแพทย์ชำนาญการ
๓๓. นายสุทธิศักดิ์	ฝูงทองเจริญ	ตำแหน่ง นายแพทย์ชำนาญการ
๓๔. นางสาวอนุสสรာ	พรมเกตุ	ตำแหน่ง นายแพทย์ชำนาญการ
๓๕. นางสาวอรวรรณ	สายบัวทอง	ตำแหน่ง นายแพทย์ชำนาญการ
๓๖. นางสาวอารีรัตน์	เสื่อเหลือง	ตำแหน่ง นายแพทย์ชำนาญการ
๓๗. นายภูมิ	ชูชัยมงคลา	ตำแหน่ง นายแพทย์
๓๘. นางสาวสราลี	มัทนารมย์กิจ	ตำแหน่ง นายแพทย์
๓๙. นายสิโรรัตน์	อมรานั้นทกิจ	ตำแหน่ง นายแพทย์
๔๐. นางสาวบุษราคัม	กนกวรรณ	ตำแหน่ง ทันตแพทย์ชำนาญการ
๔๑. นางสาวจตุรรัตน์	วงศ์ศรีสกุล	ตำแหน่ง เกสัชกรชำนาญการ
๔๒. นายณรงค์พล	สันติวิกรานนท์	ตำแหน่ง เกสัชกรชำนาญการ
๔๓. นางสาวมณฑิรา	สู่สวัสดิ์	ตำแหน่ง เกสัชกรชำนาญการ
๔๔. นางสาวมาลา	อินสระโร	ตำแหน่ง เกสัชกรชำนาญการ
๔๕. นางสาววันดี	สำเร็จ	ตำแหน่ง เกสัชกรชำนาญการ
๔๖. นางสาวศวรรณี	ฉัตรวรรณท์	ตำแหน่ง เกสัชกรชำนาญการ
๔๗. นางสาวสุธารส	ปริญญาปัญโญ	ตำแหน่ง เกสัชกรชำนาญการ
๔๘. นายธนรัตน์	เวียงนนท์	ตำแหน่ง เกสัชกรปฏิบัติการ
๔๙. นางสาวปิยาภา	ไกรมาก	ตำแหน่ง เกสัชกรปฏิบัติการ

๕๐. นางสาวเปมิกา เลาสินณรงค์ ตำแหน่ง เกสซ์กรปฏิบัติการ
๕๑. นางสาวเจมิน่า บิทซี ตำแหน่ง เกสซ์กร

- ขอยกเลิกรับเงินเพิ่มพิเศษฯ (ไม่ทำเวซา) จำนวน ๓ ราย

๑. นางสาวรมย์ธีรา คาร์ณฤทธิศร ตำแหน่ง นายแพทย์ปฏิบัติการ ขอยกเลิกรับเงินเพิ่มพิเศษฯ ตั้งแต่วันที่ ๑ กันยายน ๒๕๖๕

๒. นายยิ่งยศ รัตนจรัสโรจน์ ตำแหน่ง นายแพทย์ปฏิบัติการ ขอยกเลิกรับเงินเพิ่มพิเศษฯ ตั้งแต่วันที่ ๑ สิงหาคม ๒๕๖๕

๓. นางสาววิรากานต์ คงเนียม ตำแหน่ง เกสซ์กร ขอยกเลิกรับเงินเพิ่มพิเศษฯ ตั้งแต่วันที่ ๑ กันยายน ๒๕๖๕

มติที่ประชุม อนุมัติ

๕.๒ ขออนุมัติเลิกจ้างลูกจ้างชั่วคราว จำนวน ๑ ราย (กลุ่มงานทรัพยากรบุคคล)

นางสาวอรอุมา เรืองสวัสดิ์ ตำแหน่งแม่บ้าน ขาดงานตั้งแต่วันที่ ๒๕ กรกฎาคม ๒๕๖๕

มติที่ประชุม อนุมัติ

๕.๓ การพิจารณาความดีความชอบ

ตามที่โรงพยาบาลหัวหินได้รับจัดสรรเงิน ๒.๙๕% นั้น ทางคณะกรรมการบริหารทรัพยากรบุคคล โรงพยาบาลหัวหิน (HRM) มีมติในที่ประชุมให้กลุ่มภารกิจต่าง ๆ ประชุมและพิจารณาความดีความชอบเบื้องต้น ก่อน และผู้อำนวยการได้พิจารณาจัดสรรเงินดังกล่าวจำนวน ๒๓,๐๐๐ บาท เพื่อเป็นกองทุนกลางในการลาศึกษา ส่วนที่เหลือนำมาเพื่อบริหารจัดการต่อไป

มติที่ประชุม อนุมัติ

๕.๔ ขออนุมัติเงินสวัสดิการเพื่อสนับสนุนเงินรางวัลในงานมหกรรมคุณภาพ โรงพยาบาลหัวหิน ประจำปี ๒๕๖๕ (กลุ่มงานพัฒนาคุณภาพบริการและมาตรฐาน)

กลุ่มงานพัฒนาคุณภาพบริการและมาตรฐาน ได้กำหนดจัดงานมหกรรมคุณภาพ โรงพยาบาลหัวหิน ประจำปี ๒๕๖๕ ในวันพุธที่ ๓๑ สิงหาคม ๒๕๖๕ เวลา ๘.๐๐-๑๖.๓๐ น. ณ ห้องประชุม ๑ ชั้น ๑๐ อาคาร ๑ นั้น ทางกลุ่มงานมีความประสงค์ขออนุมัติใช้เงินสวัสดิการเพื่อสนับสนุนเงินรางวัลในงานมหกรรมคุณภาพ โรงพยาบาลหัวหิน ประจำปี ๒๕๖๕ รวมเงินทั้งสิ้น ๕๐,๐๐๐ บาท โดยมีรายละเอียดดังนี้

ผลงาน CQI

รางวัลชนะเลิศ = ๓,๐๐๐ บาท x ๑ รางวัล

รางวัลรองชนะเลิศ ลำดับ ๑ = ๒,๐๐๐ บาท x ๑ รางวัล

รางวัลรองชนะเลิศ ลำดับ ๒ = ๑,๐๐๐ บาท x ๑ รางวัล

รางวัลชมเชย = ๕๐๐ บาท x ๑ รางวัล

รางวัลส่งผลงาน = ๓๐๐ บาท x ๑๐ รางวัล

สิ่งประดิษฐ์

รางวัลชนะเลิศ = ๓,๐๐๐ บาท x ๑ รางวัล

รางวัลรองชนะเลิศ ลำดับ ๑ = ๒,๐๐๐ บาท x ๑ รางวัล

รางวัลรองชนะเลิศ ลำดับ ๒ = ๑,๐๐๐ บาท x ๑ รางวัล

รางวัลชมเชย = ๕๐๐ บาท x ๑ รางวัล

รางวัลส่งผลงาน = ๓๐๐ บาท x ๕ รางวัล

R๒R/วิจัย

รางวัลชนะเลิศ = ๓,๐๐๐ บาท x ๑ รางวัล

รางวัลรองชนะเลิศ ลำดับ ๑ = ๒,๐๐๐ บาท x ๑ รางวัล

รางวัลรองชนะเลิศ ลำดับ ๒ = ๑,๐๐๐ บาท x ๑ รางวัล

รางวัลชมเชย = ๕๐๐ บาท x ๑ รางวัล

รางวัลส่งผลงาน = ๓๐๐ บาท x ๕ รางวัล

นวัตกรรม

รางวัลชนะเลิศ = ๓,๐๐๐ บาท x ๑ รางวัล

รางวัลรองชนะเลิศ ลำดับ ๑ = ๒,๐๐๐ บาท x ๑ รางวัล

รางวัลรองชนะเลิศ ลำดับ ๒ = ๑,๐๐๐ บาท x ๑ รางวัล

เรื่องเล่าด้วยหัวใจ

รางวัลชนะเลิศ = ๓,๐๐๐ บาท x ๑ รางวัล

รางวัลรองชนะเลิศ ลำดับ ๑ = ๒,๐๐๐ บาท x ๑ รางวัล

รางวัลรองชนะเลิศ ลำดับ ๒ = ๑,๐๐๐ บาท x ๑ รางวัล

รางวัล popular vote = ๒,๐๐๐ บาท x ๑ รางวัล

รางวัลส่งผลงาน = ๓๐๐ บาท x ๑๕ รางวัล

เล่นเกมคุณภาพ

ตอบคำถามชิงรางวัล ๖,๐๐๐ บาท

มติที่ประชุม อนุมัติ

๕.๕ คลินิกพิเศษเฉพาะทางนอกเวลาราชการ (SMC)

๕.๕.๑ รายชื่อคณะกรรมการคณะกรรมการจัดบริการคลินิกพิเศษเฉพาะทางนอกเวลา (SMC) โรงพยาบาลหัวหิน

ตามคำสั่งที่ ๒๘๖/๒๕๖๓ เรื่อง แต่งตั้งคณะกรรมการจัดบริการคลินิกพิเศษเฉพาะทางนอกเวลา (SMC) โรงพยาบาลหัวหิน ลงวันที่ ๒๕ กุมภาพันธ์ ๒๕๖๓ ซึ่งเป็นคำสั่งเดิมที่ใช้มาหลายปี คณะกรรมการท่านเกษียณอายุราชการแล้ว จึงขอแก้ไขรายชื่อในคำสั่งคณะกรรมการฯ เพื่อให้มีความสอดคล้องกับปัจจุบัน โดยจะนำรายชื่อคณะกรรมการนำเข้าเสนอในที่ประชุมคณะกรรมการบริหารโรงพยาบาลหัวหินอีกครั้ง

รายชื่อคณะกรรมการฯ เดิม

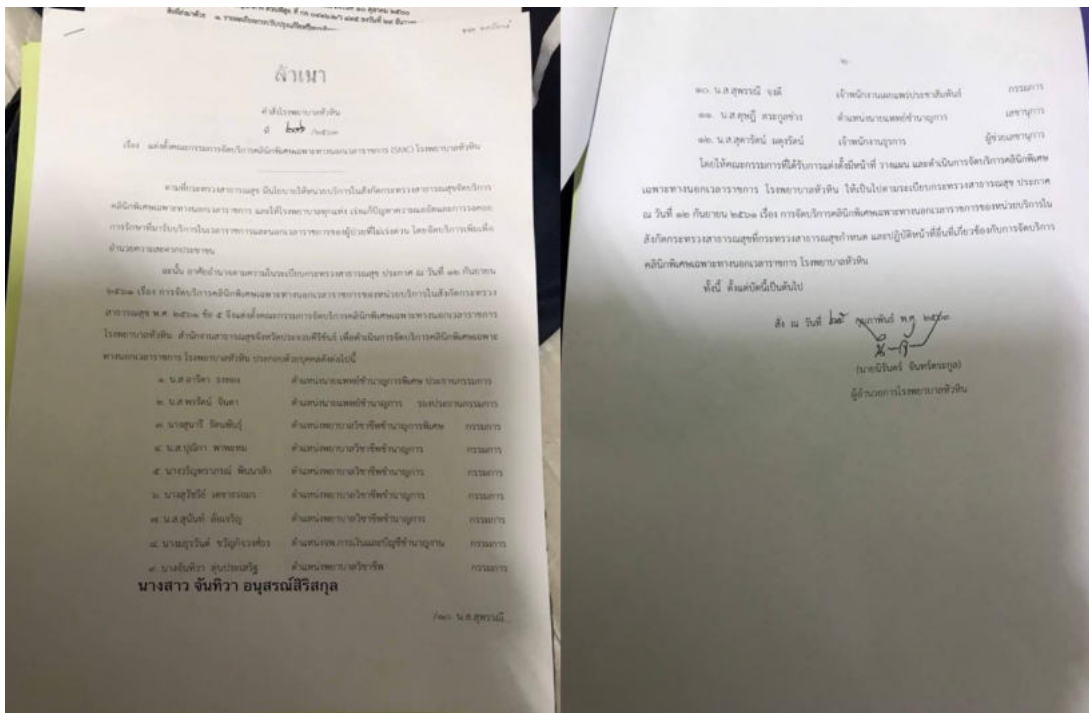

มติที่ประชุม อนุมัติ

๕.๕.๒ การประชาสัมพันธ์การให้บริการคลินิกพิเศษเฉพาะทางนอกเวลา (SMC) โรงพยาบาลหัวหิน

ด้วยคณะกรรมการจัดบริการคลินิกพิเศษเฉพาะทางนอกเวลา (SMC) โรงพยาบาลหัวหิน เล็งเห็นความสำคัญในการให้บริการรักษา จึงขอเสนอแนวทางในการประชาสัมพันธ์เพื่อให้ประชาชนเข้าถึงการรักษาได้มากขึ้น คือ

๑. เสนอให้ทำโปสเตอร์ประชาสัมพันธ์ในโรงพยาบาล เวชนิต์ศน์
๒. เสนอให้ทำสื่อเผยแพร่ทางอินเทอร์เน็ต/social ของทางโรงพยาบาลหรือผ่านทางเพจ Facebook โรงพยาบาลหัวหิน Hua-Hin Hospital
๓. เสนอขออนุมัติพิจารณาเปิดเพจ Facebook SMC คลินิกโรงพยาบาลหัวหิน เพื่อเป็นช่องทางติดต่อสื่อสาร

/มติที่ประชุม...

มติที่ประชุม มอบหมายให้งานคลินิก SMC ร่วมกับงานเวชนิทัศน์เป็นผู้ทำโปสเตอร์ประชาสัมพันธ์ หรือสื่อโซเชียลมีเดียหรือวีดิโอฟรีเซ็นเซชัน โดยการประชาสัมพันธ์คลินิก SMC ของโรงพยาบาลหัวหิน หากจัดทำขึ้นในรูปแบบสื่อมัลติมีเดียให้คำนึงถึงเวลาและความเหมาะสมด้วย โดยให้มีการเผยแพร่ในเพจของโรงพยาบาลหัวหินหรือในเว็บไซต์ของโรงพยาบาลหัวหินเท่านั้น โดยที่ไม่จำเป็นต้องเปิดเพจเพิ่ม เนื่องจากอาจเป็นภาระของผู้ดูแลระบบ (admin) ในการตอบหรือให้ข้อมูลที่รวดเร็ว และอาจทำให้ผู้รับบริการเกิดความสับสนในการสอบถามข้อมูล จึงไม่อนุมัติให้เปิดเพจ facebook SMC เพิ่มแต่ให้เผยแพร่ในอินเทอร์เน็ตหรือโซเชียล โดยเพจหรือเว็บไซต์ของโรงพยาบาลหัวหินที่มีอยู่แล้วแทน

๕.๕ อัตราค่าบริการทันตกรรม (กลุ่มงานทันตกรรม)

๕.๕.๑ อัตราค่าบริการทันตกรรม

เนื่องจากปัจจุบันต้นทุนการรักษาด้านทันตกรรมมีต้นทุนที่สูงขึ้น กลุ่มงานทันตกรรม จึงเห็นควรมีการปรับเปลี่ยนและกำหนดอัตราค่าบริการใหม่ โดยคำนึงถึงต้นทุนในการให้บริการในปัจจุบัน การปรับอัตราค่าบริการฯ ต้องผ่านคณะกรรมการพิจารณาอัตราค่าบริการสาธารณสุขของโรงพยาบาลหัวหิน ซึ่งต้องเป็นไปตามประกาศราชกิจจานุเบกษา เรื่อง อัตราค่าบริการสาธารณสุขของหน่วยบริการในสังกัดกระทรวงสาธารณสุข และอัตราการเบิกค่ารักษาพยาบาลของกรมบัญชีกลาง

กลุ่มงานทันตกรรม ขอแจ้งอัตราที่เห็นควรปรับเพิ่มใน ๒ ส่วน คือ

๑. อัตราค่าบริการทั่วไป ให้กำหนดอัตราค่าบริการฯ ตามที่กรมบัญชีกลางกำหนด

๒. อัตราค่าบริการเฉพาะทาง ให้กำหนดอัตราค่าบริการตามประกาศในราชกิจจานุเบกษา หากมีส่วนต่าง ผู้ป่วยหรือผู้เข้ารับบริการต้องเป็นผู้รับผิดชอบในส่วนต่างนั้นเอง โดยอัตราค่าบริการดังกล่าวต้องไม่เกินอัตราตามที่ราชกิจจานุเบกษา กำหนดไว้

การกำหนดอัตราค่าบริการทั้งสองส่วนนี้ต้องมีการแจ้ง การประชาสัมพันธ์ให้ผู้เข้ารับบริการทราบถึงค่าใช้จ่าย ส่วนต่าง และการประกาศเริ่มใช้อัตราค่าบริการใหม่ให้ชัดเจน อัตราค่าบริการด้านทันตกรรมที่กำหนดใหม่ ตามเอกสารแนบ ๑

มติที่ประชุม ด้วยคำสั่งแต่งตั้งกรรมการพิจารณาอัตราค่าบริการสาธารณสุขของโรงพยาบาลหัวหิน มีรายชื่อคณะกรรมการบางท่านที่เกษียณอายุราชการแล้ว ทำให้มติการกำหนดอัตราค่าบริการไม่ชัดเจน จึงให้แก้ไขคำสั่งแต่งตั้งกรรมการดังกล่าว และจัดพิจารณากำหนดอัตราค่าบริการทันตกรรมใหม่ โดยคำนึงถึงความเหมาะสมและกฎระเบียบที่เกี่ยวข้อง และจะนำมติที่ประชุมฯ เข้าเสนอพิจารณาในคณะกรรมการบริหารโรงพยาบาลอีกครั้ง

๕.๕.๒ อัตราค่าบริการจัดฟัน

ด้วยการบริการจัดฟันเป็นการบริการทางด้านความสวยความงาม จึงไม่สามารถเบิกจ่ายจากรัฐบาลได้ ทางกลุ่มงานทันตกรรม จึงขอเสนอให้มีการกำหนดอัตราค่าบริการจัดฟัน โดยอ้างอิงจากโรงพยาบาลใกล้เคียงในพื้นที่ ดังนี้

ค่ารักษาทันตกรรมจัดฟันโรงพยาบาลหัวหิน

<ul style="list-style-type: none"> ● เก็บประวัติ พิมพ์ปากถ่ายรูป วิเคราะห์แผนการรักษา 	๑,๐๐๐
<ul style="list-style-type: none"> ● เครื่องมือติดแน่น กรณีเคสทั่วไป <ul style="list-style-type: none"> ครั้งที่ ๑-๔ ครั้งละ ๓,๐๐๐ บาท ครั้งที่ ๕-๓๐ ครั้งละ ๑,๐๐๐ บาท Retainer บน-ล่าง 	๓๒,๐๐๐-๓๘,๐๐๐ บาท ๑๒,๐๐๐ บาท ๒๐,๐๐๐-๒๖,๐๐๐ บาท ๑,๗๐๐ บาทต่อชิ้น
<ul style="list-style-type: none"> ● กรณีเคสผ่าตัด (ไม่รวมค่าผ่าตัด) <ul style="list-style-type: none"> ครั้งที่ ๑-๔ ครั้งละ ๕,๐๐๐ บาท ครั้งที่ ๕-๓๒ ครั้งละ ๑,๐๐๐ บาท Retainer บน-ล่าง 	๔๒,๐๐๐-๔๘,๐๐๐ บาท ๒๐,๐๐๐ บาท ๒๒,๐๐๐-๒๘,๐๐๐ บาท ๑,๗๐๐ บาทต่อชิ้น
Bracket หลุดติดใหม่ต่อตัว	๓๐๐ บาท
<ul style="list-style-type: none"> ● เครื่องมือถอดได้ <ul style="list-style-type: none"> Plate ธรรมดาต่อชิ้น Plate มี screw ต่อชิ้น Activator ต่อชิ้น ค่าซ่อมเครื่องมือครั้งละ 	๑,๗๐๐ บาท ๒,๐๐๐ บาท ๒,๐๐๐ บาท ๕๐๐ บาท
<ul style="list-style-type: none"> ● ค่าเครื่องมือพิเศษอื่นๆ <ul style="list-style-type: none"> Mini screw ต่อตัว เครื่องมือกันช่องว่างชนิดติดแน่น เครื่องมือขยายขากรรไกรบนแบบติดแน่น ต่อชิ้น Head gear ต่อชุด Face mask ต่อชุด 	๒,๖๐๐ บาท ๑,๕๐๐-๓,๐๐๐ บาท ๑,๕๐๐-๓,๐๐๐ บาท ๑,๕๐๐ บาท ๕,๐๐๐ บาท

หมายเหตุ ค่ารักษาในการจัดฟันจะไม่รวมถึง

๑. ค่าเครื่องมือหลุด
๒. ค่ารักษาทางทันตกรรมอื่นๆ เช่น อุดฟัน ซูดหินปูน ถอนฟัน เป็นต้น
๓. ค่าถ่ายภาพรังสี
๔. ค่าเครื่องมือพิเศษอื่นๆ ในกรณีที่ผู้ป่วยมีการสบฟันที่ผิดปกติมากและมีความยุ่งยากซับซ้อนในการรักษา มีความจำเป็นต้องใช้เครื่องมือเพิ่มเติม โดยทันตแพทย์จะแจ้งให้ทราบล่วงหน้า
๕. อัตราค่าบริการนี้เริ่มใช้ตั้งแต่วันที่ ๑ สิงหาคม ๒๕๖๕ เป็นต้นไป

มติที่ประชุม อนุมัติ

/ระเบียบวาระที่ ๖...

ระเบียบวาระที่ ๖ เรื่องอื่นๆ

๖.๑ การปฏิบัติงานเกี่ยวกับใบชั้นสูตร

ด้วยกลุ่มงานบริหารทั่วไปได้รับมอบให้รับผิดชอบและบริหารจัดการเกี่ยวกับใบชั้นสูตร ร่วมกับงานนิติเวช ซึ่งในปัจจุบันขั้นตอนการทำงานดังกล่าว ยังมีความซับซ้อนและความล่าช้าทางกลุ่มบริหารทั่วไป จึงปรึกษากับกลุ่มงานนิติเวชแล้ว เห็นว่าธุรการของงานนิติเวชมีความสามารถในการบริหารจัดการใบชั้นสูตร และเพื่อความสะดวกในการติดต่อประสานงานขอรับใบชั้นสูตร และเพื่อลดระยะเวลาในการปฏิบัติงาน จึงขอให้ธุรการของงานนิติเวชเป็นผู้รับผิดชอบในการบริหารจัดการใบชั้นสูตรทั้งหมด แต่ยังคงมีการลงรับหนังสือเข้าที่งานธุรการกลุ่มงานบริหารทั่วไปและส่งต่อให้งานนิติเวชดำเนินการต่อไป

มติที่ประชุม รับทราบ

๖.๒ การปรับปรุงแบบอาคารรังสีรักษา

ด้วยแบบอาคารรังสีรักษา ได้มีการออกแบบเมื่อปี ๒๕๕๘ ทำให้มีบางส่วนไม่เหมาะสมในการใช้งาน ในปัจจุบันและอนาคต โดยการออกแบบเดิม

ชั้น ๑ เป็นจุดบริการรังสีรักษา ยังคงใช้แบบเดิมไม่มีการปรับเปลี่ยนแปลง

ชั้น ๒ จากเดิมด้านซ้ายกำหนดให้เป็น ICU ส่วนด้านขวาเป็นไตเทียมและเคมีบำบัด ซึ่งผู้บริหารมีนโยบายให้เปลี่ยนส่วนไตเทียมและส่วนตรวจรักษาเคมีบำบัด เป็น ICU จึงทำให้ชั้น ๒ เป็นห้อง ICU ทั้งชั้น โดยมีขนาด ๒ ยูนิต

ชั้น ๓ จากเดิมกำหนดให้เป็นห้องผ่าตัด จำนวน ๕ ห้อง ไม่มีการเปลี่ยนแปลง เตรียมทำทางเดินเพื่อเชื่อมระหว่างชั้น ๓ อาคาร ๒ และชั้น ๓ อาคารใหม่

ชั้น ๔ จากเดิมถูกออกแบบไว้สำหรับห้องปฏิบัติการ (LAB) ซึ่งจะเปลี่ยนเป็นห้องพิเศษ จำนวน ๑๐ - ๑๒ ห้อง และเป็นเตียงผู้ป่วยเคมีบำบัด และ One Day Surgery (ODS) ทั้งนี้สถาปนิกกองแบบจะดำเนินการออกแบบปรับปรุง ตามมาตรฐานต่อไป

มติที่ประชุม อนุมัติ

๖.๓ การจองห้องพิเศษ

การจองห้องพิเศษโดยปกติแล้ว สามารถจองได้ที่งานประชาสัมพันธ์ แต่ด้วยสถานการณ์โควิด - ๑๙ ที่ผ่านมามีการระบาดอย่างมาก ทำให้งานประชาสัมพันธ์ต้องให้บริการให้คำแนะนำผู้ป่วยจำนวนมากขึ้น จึงได้มอบให้งานประกันเป็นผู้รับจองห้องพิเศษแทน เพื่อความสะดวกของผู้รับบริการ แต่ด้วยปัจจุบันสถานการณ์โควิด - ๑๙ มีผู้เข้ารับบริการที่ลดน้อยลง จึงขอให้งานประชาสัมพันธ์เป็นผู้รับผิดชอบในการบริหารจัดการรับจองห้องพิเศษเช่นเดิม และด้วยงานประกันต้องให้บริการเปิดบัตร หากต้องให้คำปรึกษาเกี่ยวกับการจองห้องพิเศษนั้น

/จะทำให้...

จะทำให้เกิดความล่าช้าในการให้บริการ ส่งผลให้ผู้ป่วยหรือผู้รับบริการต้องรอในจุดนี้นานขึ้น และทำให้เกิดความแออัด รวมถึงเพื่อให้การให้ข้อมูลที่ถูกต้อง ชัดเจน และลดความล่าช้าในการรอคอยด้วย โดยเริ่มตั้งแต่วันที่ ๒๔ สิงหาคม ๒๕๖๕ เป็นต้นไป โดยต้องแจ้งประชาสัมพันธ์ให้ผู้เข้ารับบริการทราบและแจ้งผู้ปฏิบัติงานให้ปฏิบัติงานในแนวทางเดียวกัน

มติที่ประชุม อนุมัติ

๖.๔ การใช้จ่ายด้านไวรัสโควิด - ๑๙

จากเดิมโรงพยาบาลจะได้รับการสนับสนุนจากกระทรวงสาธารณสุข เกี่ยวกับยาด้านไวรัสโควิด - ๑๙ ล่าสุดได้รับแจ้งว่ายาฟาวิพิราเวียร์ ในส่วนกลางมีจำนวนที่น้อยลงและมีการเปลี่ยนให้ใช้ยาโมลนูพิราเวียร์ในการรักษาเป็นหลัก โดยส่วนกลางจะยกเลิกการสนับสนุนยาดังกล่าว จึงกำหนดให้ใช้ฟาวิพิราเวียร์กับเด็กที่มีอายุไม่เกิน ๑๘ ปี ซึ่งในไตรมาสที่ ๑ ถึงไตรมาสที่ ๒ กระทรวงสาธารณสุขยังคงให้การสนับสนุนแต่ในไตรมาสถัดไปทางโรงพยาบาลต้องเป็นผู้จัดซื้อและบริหารจัดการเกี่ยวกับยาด้านไวรัสโควิด - ๑๙ เอง

กลุ่มงานเภสัชกรรมได้จัดทำแผนในการจัดซื้อยาแล้ว เพื่อให้ทันต่อการใช้งานดังกล่าว การใช้จ่ายในผู้ป่วยให้คำนึงถึงความจำเป็นและความเหมาะสมด้วย และจะมีการประชาสัมพันธ์ให้ประชาชนทราบถึงการเปลี่ยนการใช้จ่ายต่อไป

มติที่ประชุม ทราบ

เลิกประชุม เวลา ๑๖.๓๐ น.

ลงชื่อ.....ผู้จัดรายงานการประชุม
(นางสาววาสนา เอ็มโอส)

เจ้าพนักงานธุรการปฏิบัติงาน

ลงชื่อ.....ผู้ตรวจรายงานการประชุม
(นางชมชัด อู่เงิน)

หัวหน้ากลุ่มงานบริหารทั่วไป

กรรมการและเลขานุการ

ลงชื่อ.....ผู้อนุมัติรายงานการประชุม
(นายจิตตรัตน์ เตชวุฒิมิพร)

ผู้อำนวยการโรงพยาบาลหัวหิน

ประธานคณะกรรมการบริหารโรงพยาบาลหัวหิน

Visit	กรณีเคสผ่าตัด ยาก	กรณีเคสผ่าตัด ปกติ	กรณีเคสทั่วไป ยาก	กรณีเคสทั่วไป ปกติ
1	5000	5000	3000	3000
2	5000	5000	3000	3000
3	5000	5000	3000	3000
4	5000	5000	3000	3000
5	1000	1000	1000	1000
6	1000	1000	1000	1000
7	1000	1000	1000	1000
8	1000	1000	1000	1000
9	1000	1000	1000	1000
10	1000	1000	1000	1000
11	1000	1000	1000	1000
12	1000	1000	1000	1000
13	1000	1000	1000	1000
14	1000	1000	1000	1000
15	1000	1000	1000	1000
16	1000	1000	1000	1000
17	1000	1000	1000	1000
18	1000	1000	1000	1000
19	1000	1000	1000	1000
20	1000	1000	1000	1000
21	1000	1000	1000	1000
22	1000	1000	1000	1000
23	1000	1000	1000	1000
24	1000	1000	1000	1000

Visit	กรณีเคสผ่าตัด ยาก	กรณีเคสผ่าตัด ปกติ	กรณีเคสทั่วไป ยาก	กรณีเคสทั่วไป ปกติ
25	1000	1000	1000	
26	1000	1000	1000	
27	1000		1000	
28	1000		1000	
29	1000		1000	
30	1000		1000	
31	1000			
32	1000			
	48000	42000	38000	32000

ลำดับ	ประเภทรายการ	หน่วยนับ	ราคา		เดิม	ราคาใหม่
			ราคา รายกิจจาง	กรมบัญชีกลาง		

หมายเหตุ

สีเขียวราคาเดิม .สีฟ้าพอตีเพดาน .สีม่วงปรับลด .สีชมพูเกินเพดาน

3.1 งานรังสีวินิจฉัย

1	CBCT	ฟิล์ม	NA	2000-5000	NA	2000-5000
2	Dental film (digital Pa/BW)	ฟิล์ม	120	220	120	120
3	panoramic film	ฟิล์ม	400	350	350	350

ไม่เกิน 3 ซี 2000 / เป็น arch 5000

6.1 ศัลยศาสตร์ช่องปาก

1	ถอนฟัน	ซี่	350	200	200	200**	**กรณีฟันปกติ ไม่มีพยาธิสภาพ เคสจัดฟัน ในรพ./จัดฟันมีใบส่งตัว ทุกสิทธิ์ต้องจ่ายเงิน 200 บาท
2	ถอนฟันที่ยาก (เช่น กรอบ่างรากฟัน)	ซี่	700	350	350	350**	**กรณีฟันปกติ ไม่มีพยาธิสภาพ เคสจัดฟัน ในรพ./จัดฟันมีใบส่งตัว ทุกสิทธิ์ต้องจ่ายเงิน 350 บาท
3	ผ่าตัดเอารากฟันตกค้างออก (Surgical Removal of Residual Tooth Root)	ซี่	750	380	380	380	
4	ผ่าตัดฟันกุดโดยไม่ต้องการอุดและฟัน (Soft Tissue Impaction)	ซี่	650	350	350	650***	***สิทธิ์บัตรทอง เบิกตรงร่วมจ่าย 300 บาท
5	ผ่าตัดฟันกุดหรือฟันฝังโดยกรอกระดูกและฟัน (Bony Impaction or Embedded Tooth) Partial Bony	ซี่	1000	700	700	1000***	***สิทธิ์บัตรทอง เบิกตรงร่วมจ่าย 300 บาท
6	ผ่าตัดฟันกุดหรือฟันฝังโดยกรอกระดูกและฟัน (Bony Impaction or Embedded Tooth) Complete Bony	ซี่	1300	1000	1000	1300***	***สิทธิ์บัตรทอง เบิกตรงร่วมจ่าย 300 บาท
7	ผ่าตัดปลายรากฟัน (Root Resection) ฟันหน้า	ซี่	950	660	660	950	
8	ผ่าตัดปลายรากฟัน (Root Resection) ฟันหลัง	ซี่	1200	760	760	1200	

9	ผ่าตัดและอุดปลายรากฟัน (Retrograde) ฟันหน้า	ซี่	1350	1300	1350	1350	1350
10	ผ่าตัดและอุดปลายรากฟัน (Retrograde) ฟันหลัง	ซี่	1800	1480	1800	1800	1800
11	Root Amputation/Bicuspidization/Hemisection	ซี่	2000	870	870	2000	2000
12	Oroantral Fistula Closure (ไม่รวมค่าทำ Soft Tissue Graft) (under local anesthesia)	ตำแหน่ง	1400	750	750	1050+L	***สิทธิบัตรทอง เบิกตรงร่วมจ่าย 300 บาท
13	Tooth Reimplantation and/or Stabilization of Accidentally Avulsed or Displaced Tooth (รวมค่า Splinting ด้วย Composite Wire or Arch Bar)	ซี่	950	360	360	950	
14	Tooth Transplantation (รวมค่าถอนฟัน, Splinting, Stabilization)	ซี่	1850	680	680	1500***	***สิทธิบัตรทอง เบิกตรงร่วมจ่าย 300 บาท
15	Marsupialization (under local anesthesia)	ตำแหน่ง	1200	710	710	1010***	***สิทธิบัตรทอง เบิกตรงร่วมจ่าย 300 บาท
16	Surgical Exposure of Unerrupted Tooth For Orthodontic Reasons	ซี่	1200	N/A		1200	
17	Excision of Pericoronal Gingiva	ซี่	400	350	350	350	
18	Off Arch Bar (under local anesthesia)	ครึ่ง	800	250	250	550***	***สิทธิบัตรทอง เบิกตรงร่วมจ่าย 300 บาท
19	Removal Suspension Wire (under local anesthesia)	ครึ่ง	800	250	250	550***	***สิทธิบัตรทอง เบิกตรงร่วมจ่าย 300 บาท
20	Plate and Screw/Wire Removal (under local anesthesia)	ครึ่ง	1100	410	410	710***	***สิทธิบัตรทอง เบิกตรงร่วมจ่าย 300 บาท
21	Biopsy of Oral Tissue (Hard/Soft)	ตำแหน่ง	650	400	400	400	
22	Debridement and Suturing แผลในช่องปาก	ครึ่ง	650	400	400	400	
23	ขลิบและแต่งกระดูกเพื่อใส่ฟัน (Alvelectomy/Alveoloplasty)	ตำแหน่ง	1250	500	500	500	

24	Vestibuloplasty (under local anesthesia)	ตำแหน่ง	1350	500	500	500	500
25	เสริมสันกระดูก (Ridge Augmentation) ไม่รวมค่ากระดูก	ตำแหน่ง	1700	800	800	800+L	800+L
26	แก้ไข Epulis, Fibrous Alveolar Ridge	ตำแหน่ง	1050	500	500	500	500
27	Torectomy, Osteotomy บน (ไม่รวมค่า stent)	Arch	1600	860	860	860+L	860+L
28	Torectomy, Osteotomy ล่าง (ไม่รวมค่า stent)	Arch	1200	860	860	860+L	860+L
29	ผ่าตัดเอาถุงน้ำ, ถุงหนองขนาดเล็ก (<1.5cm)	ตำแหน่ง	1200	600	600	600	600
30	ผ่าตัดเอาถุงน้ำ, ถุงหนองขนาดใหญ่ (>1.5cm)	ตำแหน่ง	1700	790	790	790	790
31	ผ่าตัดเนื้ออกในช่องปากขนาดเล็ก (<1.5cm)	ตำแหน่ง	1200	590	590	890***	890***
32	ผ่าตัดเนื้ออกในช่องปากขนาดใหญ่ (>1.5cm)	ตำแหน่ง	1700	790	790	1090***	1090***
33	เจาะถุงหนองภายในช่องปาก	ตำแหน่ง	450	340	340	340	340
34	เจาะถุงหนองภายนอกช่องปาก (under local anesthesia)	ตำแหน่ง	650	530	530	530	530
35	Sequestrectomy ขนาดเล็ก (under local anesthesia)	ตำแหน่ง	950	710	710	950	950
36	Maxillary Sinusotomy For Removal of Tooth Fragment or Foreign Body (Cald Well Luc) (under local anesthesia)	ครึ่ง	2400	980	980	2400	2400
37	เข้าเฝือกฟัน (Intra Arch) เช่น Subluxation	ครึ่ง	1100	680	680	880***	880***
38	Fracture Mandible Closed Reduction (under local anesthesia)	ครึ่ง	2200	1300	1300	2200	2200
39	Fracture Maxilla Closed Reduction (under local anesthesia)	ครึ่ง	2200	1300	1300	2200	2200

***สิทธิบัตรทอง เบิกตรงร่วมจ่าย 300 บาท

***สิทธิบัตรทอง เบิกตรงร่วมจ่าย 300 บาท

***สิทธิบัตรทอง เบิกตรงร่วมจ่าย 200 บาท

40	Alveolar Fracture Closed Reduction (under local anesthesia)	ครึ่ง	1100	680/arch	680	1100
41	Frenectomy, Frenoplasty	ตำแหน่ง	950	400	400	400
42	Sialolithotomy	ครึ่ง	1100	770	770	1100
43	ล้างแผลในช่องปาก	ครึ่ง	250	130	130	130
44	ใส่ยารักษา Dry Socket	ครึ่ง	250	150	150	150
45	ชุดรักษาแผล (Curettage)	ครึ่ง	350	N/A	250	250
46	Wound dressing with Coe-pack (without splint)	ครึ่ง	350	270	270	270
47	Wound dressing with Coe-pack (with splint)	ครึ่ง	650	370	370	370
48	Special procedure for Stop Bleeding (packing with Avogel, gel form in bleeding disorder)	ครึ่ง	650	340	gelform650 surgicel 1000	gelform650 surgicel 1000

6.2 ฟันตกกรรรมหัตถการ

1	อุดฟันชั่วคราว/pulp capping	ซี่	350	240	240	240
2	อุดฟันด้วยวัสดุ Amalgam ด้านเดียว	ซี่	550	260	260	260
3	อุดฟันด้วยวัสดุ amalgam 2 ด้าน	ซี่	700	360	360	360
4	อุดฟันด้วยวัสดุ amalgam 3 ด้าน	ซี่	850	500	500	500
5	อุดฟันด้วยวัสดุสีเหมือนฟัน (Composite, GI, Flowable composite) ด้านเดียว	ซี่	650	400	400	400**
6	อุดฟันด้วยวัสดุสีเหมือนฟัน 2 ด้าน	ซี่	800	500	500	500
7	อุดฟันด้วยวัสดุสีเหมือนฟัน 3 ด้าน	ซี่	950	600	600	600
8	อุดปิดช่องว่างระหว่างฟัน	ช่อง	950	N/A	950	1500

**กรณีเปลี่ยนวัสดุเพื่ออุดฟัน โดย ไม่มีพยาธิสภาพ ทุกสิทธิ์ต้องจ่ายเงิน450บาท

งานความสวยงาม

9	บูรณะฟันโดยใช้แถบเหล็กไร้สนิม (Band) ฟันกราม น้อย	ซี่	550	N/A	300	300
10	บูรณะฟันโดยใช้แถบเหล็กไร้สนิม (Band) ฟันกราม	ซี่	550	N/A	400	400
11	Inlay / Onlay (non-precious alloy) * (ถ้าใช้โลหะ ชนิดอื่น คิดราคาเพิ่มขึ้น จากเดิมเฉพาะค่าโลหะ)	ซี่	2100	N/A	2100	3200+L
12	Labial Veneer Direct	ซี่	900	N/A	1500	1500
13	Labial Veneer Indirect	ซี่	2100	N/A	3000	3200+L

คิดค่าบริการเท่าครอบครัว

งานความสวยงาม

งานความสวยงาม + คิดค่าบริการเท่าครอบครัว

6.3 เอนโดดอนต์บำบัด

1	เอนโดดอนต์บำบัดฉุกเฉิน	ซี่	1050	700	700	700
2	Pulpotomy ฟันน้ำนม	ซี่	800	500	500	500
3	Pulpotomy ฟันแท้	ซี่	1400	1060	1060	1060
4	Pulpectomy (ฟันน้ำนม) ฟันหน้า	ซี่	1100	820	820	820
5	Pulpectomy (ฟันน้ำนม) ฟันหลัง	ซี่	1300	970	970	970
6	การรักษาคลองรากฟัน ฟันหน้า	ซี่	3400	1750	2000	2000***
7	การรักษาคลองรากฟัน ฟันกรามน้อย	ซี่	4500	2500	3500	3500***
8	การรักษาคลองรากฟัน ฟันกราม	ซี่	6800	3500	4500	4500***
9	Apexification / Recalcification / Apexogenesis	ครั้ง	1700	420	420	420
10	ฟอกสีฟัน (Non-vital Bleaching)	ครั้ง	700	340	340	700
11	Internal root repair of perforation defects	ซี่	1800	1130	1130	1130
12	ค่าบริการเจาะครอบเพื่อรักษาฟัน	ซี่	N/A	N/A	N/A	500
13	ค่าวัสดุ MTA	ซี่	N/A	N/A	N/A	1000

***สิทธิบัตรทองจ่าย2000บาท เบิกตรงร่วมจ่าย 250 บาท

***สิทธิบัตรทองจ่าย3500บาท เบิกตรงร่วมจ่าย 1000 บาท

***สิทธิบัตรทองจ่าย4500บาท เบิกตรงร่วมจ่าย 1000 บาท

6.4 ปรุฟันศัลยกรรม

1	ขุดหินน้ำลาย	ทั้งปาก	700	280	280	280	280
2	Root Planing/Curettage	Quadrant	850	400	400	400	400
3	Gingivectomy or gingivoplasty	ซี่	1000	400	400	400	400
4	Flap Operation	ตำแหน่ง	1500	600	600	1500	1500
5	Osseous Surgery	ตำแหน่ง	2000	780	780	1650	1650
6	Crown Lengthening	ซี่	1650	780	780	1650	1650
7	Mucogingival Surgery CPPF,APFP *	ตำแหน่ง	1700	860	860	1700+L	1700+L
8	Mucogingival Surgery FGG *	ตำแหน่ง	1750	1290	1290	1750+L	1750+L
9	GTR (ไม่รวมค่าแผ่น Membrane และ Bone Graft)	ตำแหน่ง	2250	1000	1000	2000+L	2000+L
10	การใส่ฝือกฟัน (Periodontal Splint)	ตำแหน่ง	950	400	400	400	400
11	แก้ไขการสบฟันผิดปกติ เฉพาะตำแหน่ง	ครั้ง	400	240	240	240	240
12	แก้ไขการสบฟันผิดปกติ ทั้งปาก	ครั้ง	850	400	400	400	400
13	รักษาอาการเสียวฟันโดยการทายา	ซี่	250	N/A	170	170	170
14	เปลี่ยน Periodontal Dressing	ครั้ง	350	170	170	170	170

6.5 ฟันศัลยกรรมประดิษฐ์

1	ครอบฟัน (Crown) *	ซี่	3200	3000	3200	3200+L	3200+L
2	Cantilever Bridge *	ซี่	3500	N/A	3500	3500+L	3500+L
3	สะพานฟัน (Fixed Bridge) 3-5 unit *	ชิ้น	4650	8000	8000	8000+L	8000+L
4	สะพานฟัน (Fixed Bridge) มากกว่า 5 unit *	ชิ้น	6000	8000	10000	10000+L	10000+L
5	Etched Bridge *	ชิ้น	3000	N/A	3000	3000+L	3000+L
6	เดือยฟัน (Post & Core) Amalgam Core	ซี่	1000	1000	N/A	1000	1000
7	เดือยฟัน (Post & Core) Composite Core	ซี่	1100	1000	600	1000	1000

คิดค่ากรรมบัญชีกลางที่แพงกว่า

คิดเงินเบื้องต้นจากทำยาก โอกาสส่งงานแก่หลายรอกสูง

8	เดือยฟัน (Post & Core) Pin สำหรับร่วมกับ Amalgam Core	ซี่	1800	1000	1800	1800	1800
9	เดือยฟัน (Post & Core) Pin สำหรับร่วมกับ Composite Core	ซี่	1900	1000	1900	1900	1900
10	เดือยฟัน (Post & Core) Coping / pin เหวียง *	ซี่	1900	1000	1900	1900+L	1900+L
11	ครอบฟันชั่วคราว (กรณีฉุกเฉิน)	Unit	800	N/A	600	600	600
12	รีดระพานฟันหรือครอบฟันหรือเดือย (เฉพาะ Abutment)	ชิ้น	950	N/A	950	600,950	600,950
13	Recementation ครอบฟันหรือสะพานฟัน	ครั้ง	550	N/A	550	550	550
14	ซ่อม Porcelain โดยใช้ Composite	ตำแหน่ง	1100	N/A	550	550	550
15	ฟันเทียมทั้งปาก ฐานอะคริลิก กรณี 1 ซิน ฟิมพ์ด้วย polysulfide *	ชิ้น	4000	3000	3000	3000+L	3000+L
16	ฟันเทียมทั้งปาก ฐานอะคริลิก กรณี 2 ซิน ฟิมพ์ด้วย polysulfide *	คู่	6400	6000	6000	6000+L	6000+L
17	ฟันเทียมบางส่วนถอดได้ฐานอะคริลิก (TP) 1-5 ซี่ *	ซิน	1700	1500	1500	1500+L	1500+L
18	ฟันเทียมบางส่วนถอดได้ฐานอะคริลิก (TP) มากกว่า 5 ซี่ *	ซิน	2400	2000	2000	2000+L	2000+L
19	ฟันเทียมบางส่วนถอดได้ฐานโลหะ (Metallic Partial Denture) 1-5 ซี่ *	ซิน	3200	1500	2100	1500+L	1500+L
20	ฟันเทียมบางส่วนถอดได้ฐานโลหะ (Metallic Partial Denture) มากกว่า 5 ซี่ *	ซิน	3600	2000	3600	3000+L	3000+L
21	สะพานฟันถอดได้ (Removable Bridge) *	ซิน	1800	1500	1800	1800+L	1800+L

ใช้หัวกรอ 1-2 หัว 600 บาท ใช้หมากกว่านั้น 950 บาท

ขอลดเพื่อ ให้ส่วนต่างที่ต้องจ่ายเพิ่ม ในสิทธิเบิกตรงประมาณ 1000 บาท

22	Speech Aid *	จีน	4100	1460	passive 1700 active 2030	1460+L
23	Definitive Obturator *	จีน	4500	1460	2030	1460+L
24	Obturator prosthesis, definitive พร้อมฟันเทียม ทั้งปาก (adult) *	จีน	12000	6210	4400	6210+L
25	Obturator prosthesis: definitive พร้อมฟันเทียม บางส่วน (adult) *	จีน	6300	4850	3200	4850+L
26	ปรับสภาพเหงือกด้วย Tissue Conditioner Single denture	ครึ่ง	750	N/A	750	500
27	ปรับสภาพเหงือกด้วย Tissue Conditioner RPD/APD (chairside)	ครึ่ง	650	N/A	650	500
28	เสริมฐานฟันเทียม (Reline) Single denture (chairside)	จีน	1100	N/A	1100	500
29	เสริมฐานฟันเทียม (Reline) RPD/APD (chairside)	จีน	950	N/A	950	400
30	Rebase *	จีน	1600	N/A	1000	500+L
31	Repair Chairside	จีน	900	N/A	200	500
32	Repair Laboratory	จีน	1100	N/A	N/A	300+L

ค่าบริการ 300 ค่าวัสดุ base 200 lab reline ประมาณ 400

6.6 พันศกรมป้องกัน

1	เคลือบฟลูออไรด์ทั้งปาก	ครึ่ง	350	170	170	170
2	เคลือบหลุมร่องฟัน (Pit and Fissure Sealant)	สี่	350	N/A	350	350
3	Preventive Resin Restoration (PRR)	สี่	500	N/A	400	400

6.7 พันศกรมสำหรับเด็ก

***สิทธิ์บัตรทองจ่าย800บาท เบิกตรงร่วมจ่าย 200 บาท							
1	ใส่ครอบฟันเหล็กไร้สนิม	ซี่	1200	600	600	800***	
2	ใส่ครอบฟันเหล็กไร้สนิมแบบ Open Facing	ซี่	1500	N/A	1500	1500	ขอลดราคาเล็กน้อยเพราะถาวรค่าแปล ราคาจะสูงขึ้นเยอะ คนใช้หลายคนไม่ผู้
3	บูรณะฟันด้วย Strip Crown	ซี่	1200	N/A	1200	1200	ขอลดราคาเล็กน้อยเพราะถาวรค่าแปล ราคาจะสูงขึ้นเยอะ คนใช้หลายคนไม่ผู้
4	Space Maintainer แบบถอดได้*	ซี่	1300	N/A	1600	1200+L	ขอลดราคาเล็กน้อยเพราะถาวรค่าแปล ราคาจะสูงขึ้นเยอะ คนใช้หลายคนไม่ผู้
5	Space Maintainer แบบติดแน่น Band and Loop *	ซี่	1600	N/A	1600	1000+L	ขอลดราคาเล็กน้อยเพราะถาวรค่าแปล ราคาจะสูงขึ้นเยอะ คนใช้หลายคนไม่ผู้
6	Space Maintainer แบบติดแน่น Distal shoe *	ซี่	1600	N/A	1600	1200+L	ขอลดราคาเล็กน้อยเพราะถาวรค่าแปล ราคาจะสูงขึ้นเยอะ คนใช้หลายคนไม่ผู้
7	Space Maintainer แบบติดแน่น Lingual holding arch *	ซี่	1600	N/A	1600	1200+L	ขอลดราคาเล็กน้อยเพราะถาวรค่าแปล ราคาจะสูงขึ้นเยอะ คนใช้หลายคนไม่ผู้
8	Space Maintainer แบบติดแน่น Nance's Appliance *	ซี่	1600	N/A	1600	1200+L	ขอลดราคาเล็กน้อยเพราะถาวรค่าแปล ราคาจะสูงขึ้นเยอะ คนใช้หลายคนไม่ผู้

6.8 ทันตกรรมบดเคี้ยว

1	การรักษาข้อต่อขากรรไกรโดยเฝือกสบฟัน occlusal splint	ชิ้น	1400	N/A	1400	1400+L	labประมาณ 800 บาท
2	การปรับแต่งเฝือกสบฟัน	ครั้ง	700	N/A	700	200***	เก็บทุกสิทธิ์ ให้พ่อค้าต้นทุนค่าหัวขัด

6.9 ทันตกรรมจัดฟัน (ทันตกรรมจัดฟันชนิดถอดได้)

1	X-ray, ทำประวัติ, พิมพ์ปาก, ถ่ายรูป, Ceph & model analysis, วางแผนการรักษา กับผู้ป่วย	ครั้ง	1500	590	N/A	1500	จ่ายทุกสิทธิ์ เหนือรวมค่าพิมพ์ปากทำmodel เอกซเรย์OPG+ceph ถ้า BW ให้คิดตามสิทธิ์คนไข้
2	ใส่เครื่องมือชนิดถอดได้*	ครั้ง	420	N/A	N/A	420+L	labประมาณ 1000 บาท
3	การดูแลครั้งต่อไป ประมาณ 6 ครั้ง	ครั้ง	250	N/A	N/A	250	ค่า check
4	obturator (Feeding Aid) passive *	ชิ้น	1300	1460	1700	1460+L	ติดตามเรทกรมบัญชีกลาง
5	obturator (Feeding Aid) active *	ชิ้น	2000	2030	2030	2030+L	ติดตามเรทกรมบัญชีกลาง

6.9 ทัศนกรรมการจัดฟัน (ทัศนกรรมการจัดฟันชนิดติดแน่น)

1	X-ray, ทำประวัติ, พิมพ์ปาก, ถ่ายรูป, Ceph & model analysis, วางแผนการรักษา กับผู้ป่วย	ครั้ง	1500	590	N/A	1500
2	ใส่เครื่องมือชนิดติดแน่นไม่รวม face mask	ครั้ง	6700	N/A	N/A	ครั้งที่ 1-2 อย่าง 3000
3	การดูแลครั้งต่อไป ประมาณ 18-24 ครั้ง	ครั้ง	950	N/A	N/A	ครั้งที่ 3-4 อย่าง 3000 ครั้งที่ 5-30 ครั้งละ 1000
4	ถอดเครื่องมือชนิดติดแน่น, ใส่ retainer* ไม่รวมค่า Lab retainer	ครั้ง	900	N/A	N/A	900+L
5	recheck ประมาณ 6 ครั้ง	ครั้ง	250	N/A	N/A	250

เก็บครั้งที่ 1-4 แพงเนื่องจากทำวีสดูติด bracket ของเรอแพง

lab ประมาณ 1000 บาท

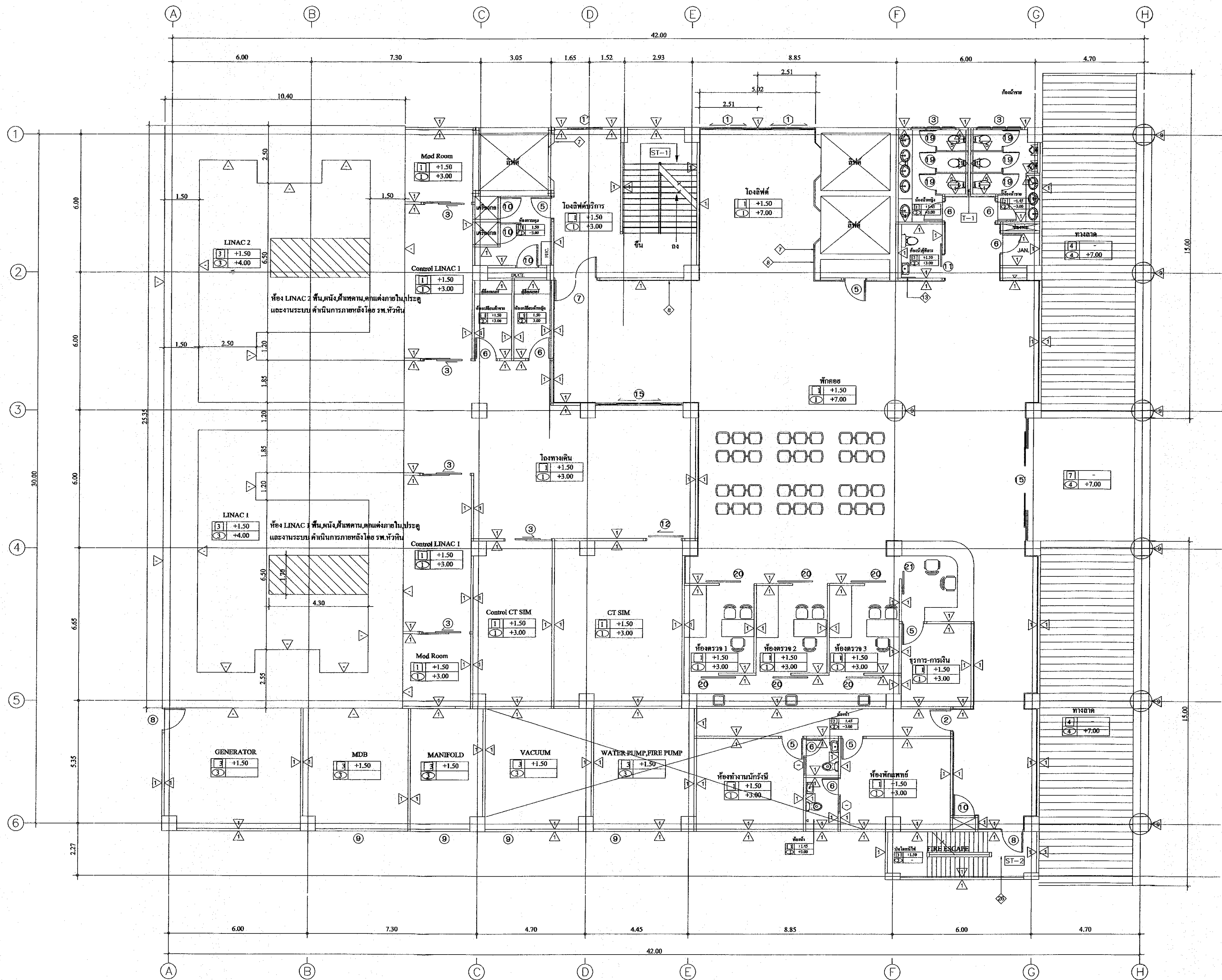

คณะกรรมการวิชาชีพ
 ๑. นายนิรันดร์ จันทร์ระดู (ประธานกรรมการ)
 ๒. นายชัยคุตต อนุมัติ (กรรมการ)
 ๓. นายพนม งาม (กรรมการ)
 ๔. นายสุวิทย์ ปรีชา (กรรมการ)
 ๕. นายเกรียงศักดิ์ ชุ่มทอง (กรรมการ)

กระทรวงสาธารณสุข
 MINISTRY OF PUBLIC HEALTH

กองแบบแผน

กรมสนับสนุนบริการสุขภาพ
 กระทรวงสาธารณสุข

เอกสารที่	แผ่นที่
ก.47/มี.ค./64	A-03
จำนวน	03

แบบอาคาร

รายการประกอบแบบก่อสร้าง
 อาคารรังสีบำบัดรักษาและผู้ป่วยใน
 โรงพยาบาลหัวหิน ๑. ประจวบคีรีขันธ์

เขียนแบบ
 นางสาวสุวิมล บุญเป็ง

สถาปนิก
 นายสุวิทย์ ปรีชา ส.ศ.๓.๓230

วิศวกรโยธา
 นายชัยคุตต อนุมัติ ส.ศ.๑1284

วิศวกรไฟฟ้า
 นายวิสิทธิ์ พันธุ์เกษร ส.ศ.๑238

วิศวกรเครื่องกล
 นายเชษฐพันธ์ กัลมาสิกรณ์ ส.ศ.๒8896

วิศวกรสิ่งแวดล้อม
 นางสาวสุวิมล บุญเป็ง ส.ศ.๒784

หัวหน้ากลุ่มมาตรฐานอาคารและสภาพแวดล้อม 3
 สุพรรณย์ ทวีวัฒน์ ว.ศ.๑.๑67

แสดงแบบ

แปลนพื้นชั้นล่าง

แก้ไขแบบ

รับอนุมัติโดย

วันที่ ๑๑.๑.๒๕๖4

แบบก่อสร้างนี้เป็นแบบลิขสิทธิ์ของกรมสนับสนุนบริการสุขภาพ
 ห้ามทำซ้ำหรือเผยแพร่โดยไม่ได้รับอนุญาต

แปลนพื้นชั้นล่าง
 มาตราส่วน 1 : 100

แบบรูปรายการหรือข้อความในแบบรูปรายการฉบับอื่น ที่ขัดแย้งกับแบบรูปรายการนี้ ให้ยึดถือแบบรูปรายการฉบับนี้(เอกสารเลขที่ ก.47/มี.ค./64)เป็นสำคัญ

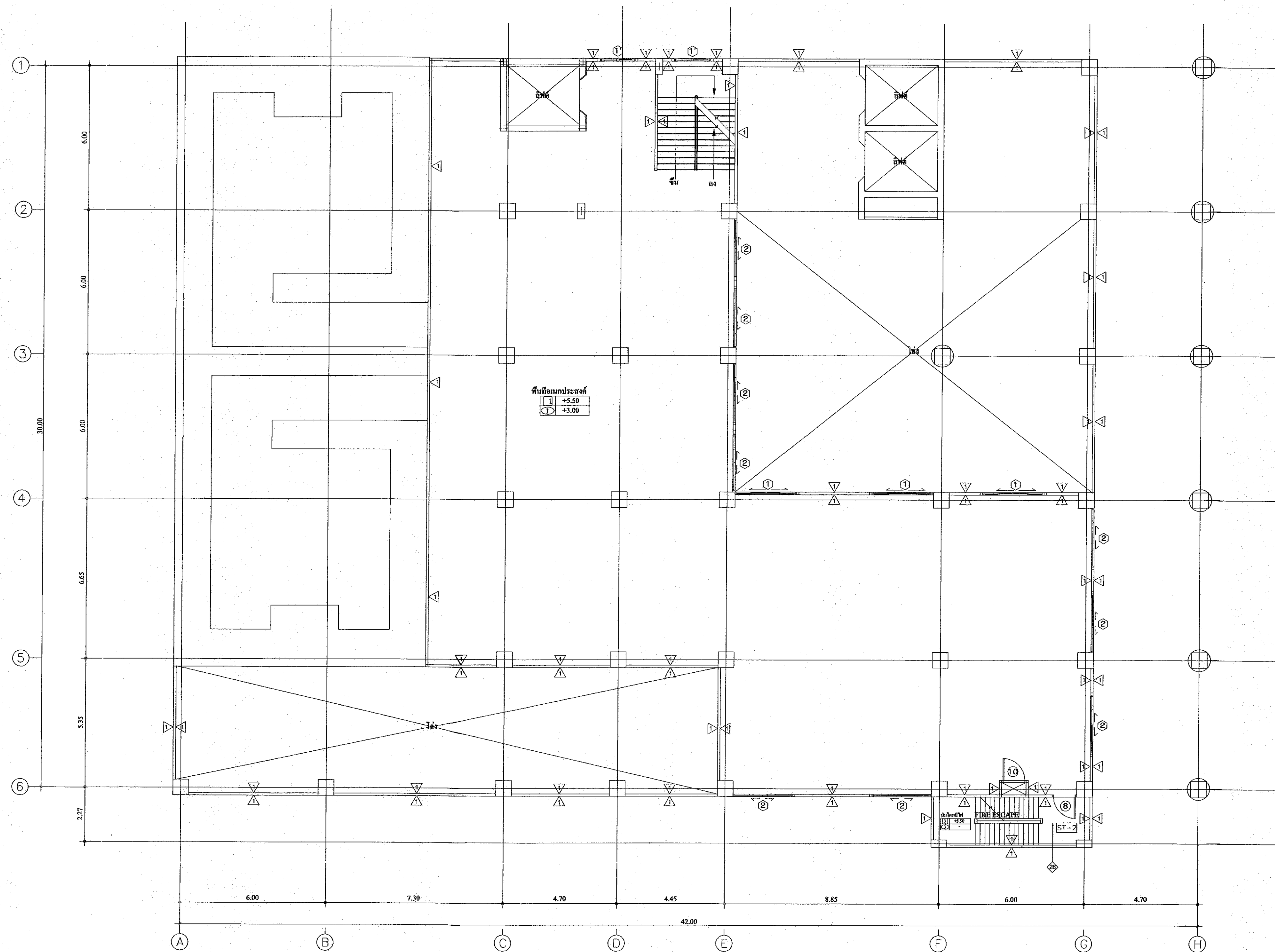

แปลนพื้นชั้นลอย
มาตราส่วน 1 : 100

คณะกรรมการควบคุมอาคาร
 1. นายประจักษ์ วัฒนศิริ (นายประจักษ์ วัฒนศิริ) ประธานกรรมการ
 2. นายสมชาย วัฒนศิริ (นายสมชาย วัฒนศิริ) กรรมการ
 3. นายสมชาย วัฒนศิริ (นายสมชาย วัฒนศิริ) กรรมการ
 4. นายสมชาย วัฒนศิริ (นายสมชาย วัฒนศิริ) กรรมการ

 กระทรวงสาธารณสุข MINISTRY OF PUBLIC HEALTH	
กองแบบแผน กรมสนับสนุนบริการสุขภาพ กระทรวงสาธารณสุข	
เอกสารเลขที่	แผ่นที่
ก.47/มี.ค./64	A-04
	จำนวน
	04
แบบอาคาร รายการประกอบแบบก่อสร้าง อาคารรังสี-บำบัดรักษาและผู้ป่วยใน โรงพยาบาลหัวหิน จ.ประจวบคีรีขันธ์	
เขียนแบบ นางสาวกัญญา บุญเมือง	
สถาปนิก นายสุวิทย์ ธีระ ๓-๓๐.๓๒๓๐	
วิศวกรโยธา นายสมชาย วัฒนศิริ ๓๒.11284	
วิศวกรไฟฟ้า นายสมชาย วัฒนศิริ ๓๓.5236	
วิศวกรเครื่องกล นายสมชาย วัฒนศิริ ๓๓.28896	
วิศวกรสิ่งแวดล้อม นายสมชาย วัฒนศิริ ๓๓.2784	
หัวหน้ากลุ่มมาตรฐานอาคารและสภาพแวดล้อม 3 สรรค์ วัฒนศิริ ๓-๓๐.๐๘๗	
แสดงแบบ แปลนพื้นชั้นลอย	
แก้ไขแบบ	
อนุมัติโดย นายสมชาย วัฒนศิริ	วันที่ ๒๕.๒๕๖๔

แบบรูปรายการหรือข้อความในแบบรูปรายการฉบับอื่น ที่ขัดแย้งกับแบบรูปรายการนี้ ให้ยึดถือแบบรูปรายการฉบับนี้(เอกสารเลขที่ ก.47/มี.ค./64)เป็นสำคัญ

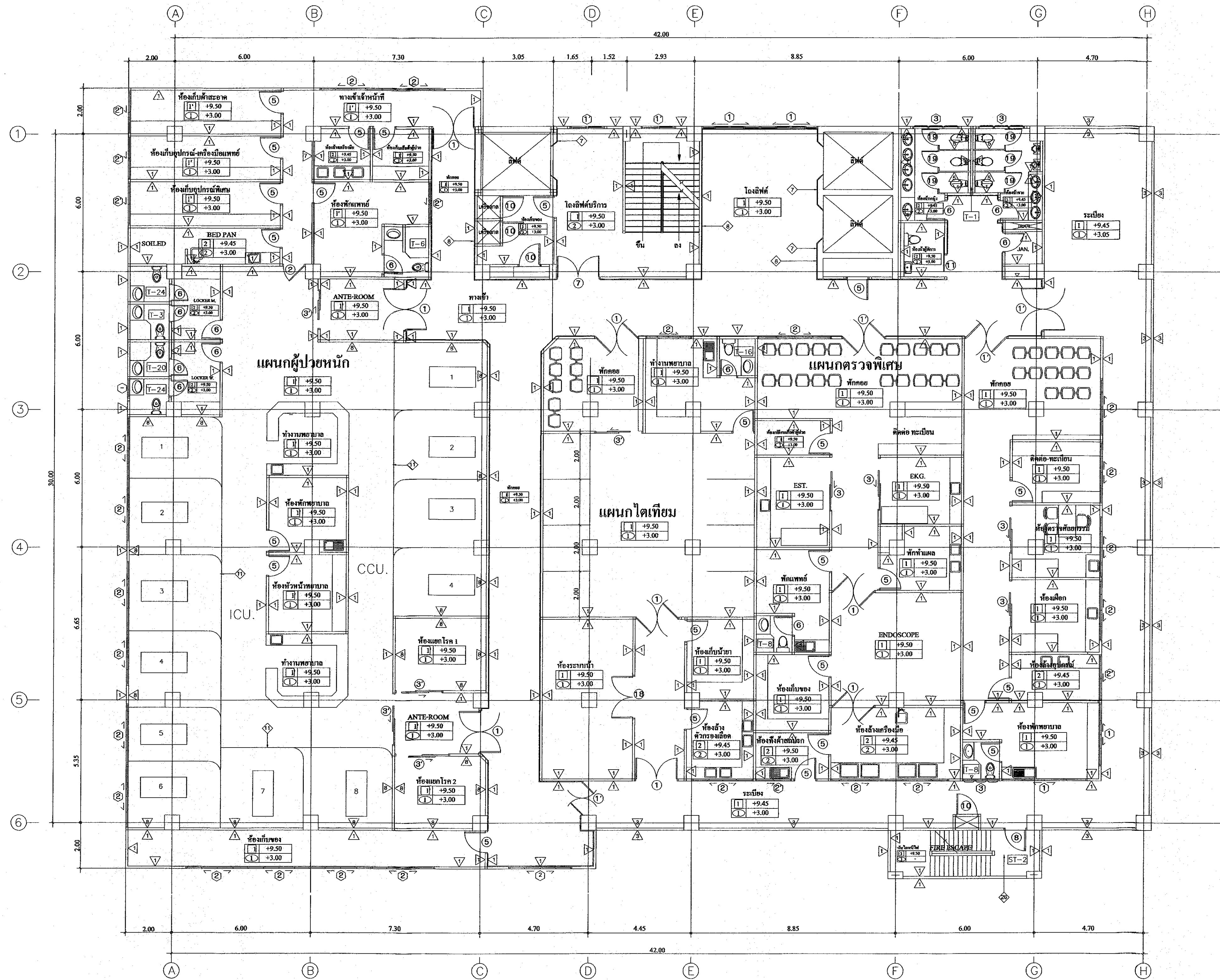

๑. นายแพทย์ ธีระเกียรติ ภูมิรัตน์ (นายแพทย์ ธีระเกียรติ ภูมิรัตน์) ประธานกรรมการ
 ๒. นายแพทย์ อธิวัฒน์ อธิวัฒน์ (นายแพทย์ อธิวัฒน์ อธิวัฒน์) กรรมการ
 ๓. นายแพทย์ อธิวัฒน์ อธิวัฒน์ (นายแพทย์ อธิวัฒน์ อธิวัฒน์) กรรมการ
 ๔. นายแพทย์ อธิวัฒน์ อธิวัฒน์ (นายแพทย์ อธิวัฒน์ อธิวัฒน์) กรรมการ

 กระทรวงสาธารณสุข กรมสนับสนุนบริการสุขภาพ กระทรวงสาธารณสุข	
เอกสารที่	หน้า
ก.47/มี.ค./64	A-05
จำนวน	05
แบบอาคาร รายการประกอบแบบก่อสร้าง อาคารรังสี-บำบัดรักษาและผู้ป่วยใน โรงพยาบาลหัวหิน จ.ประจวบคีรีขันธ์	
ชื่อแบบ นางสาวศุภิสระ บุญเมือง	
สถาปนิก นายสุวิทย์ ภิริชา ส.ศ.บ.3230	
วิศวกรโยธา นายอัครเดช อธิวัฒน์ ส.บ.11284	
วิศวกรไฟฟ้า นายวิสิทธิ์ พันธุ์เกษร ส.ท.5236	
วิศวกรเครื่องกล นายวราวุฒ ภิริชา ส.บ.26896	
วิศวกรสิ่งแวดล้อม นางสาวสุวิมล ภูมิรัตน์ ส.บ.2784	
หัวหน้ากลุ่มมาตรฐานอาคารและสภาพแวดล้อม 3 สรพงษ์ ทัพภิรม ๖-๓๘.๐๖๗	
แสดงแบบ แปลนพื้นที่ 2	
เกือบแบบ	
รับผิดชอบโดย วันที่ ๓๐.๐๖.๖๔	
หน่วยงานต้นแบบ หน่วยงานต้นแบบ หน่วยงานต้นแบบ	

แปลนพื้นที่ 2
 1 : 100

แบบรูปรายการหรือข้อความในแบบรูปรายการฉบับอื่น ที่ขัดแย้งกับแบบรูปรายการนี้ ให้ยึดถือแบบรูปรายการฉบับนี้(เอกสารเลขที่ ก.47/มี.ค./64)เป็นสำคัญ

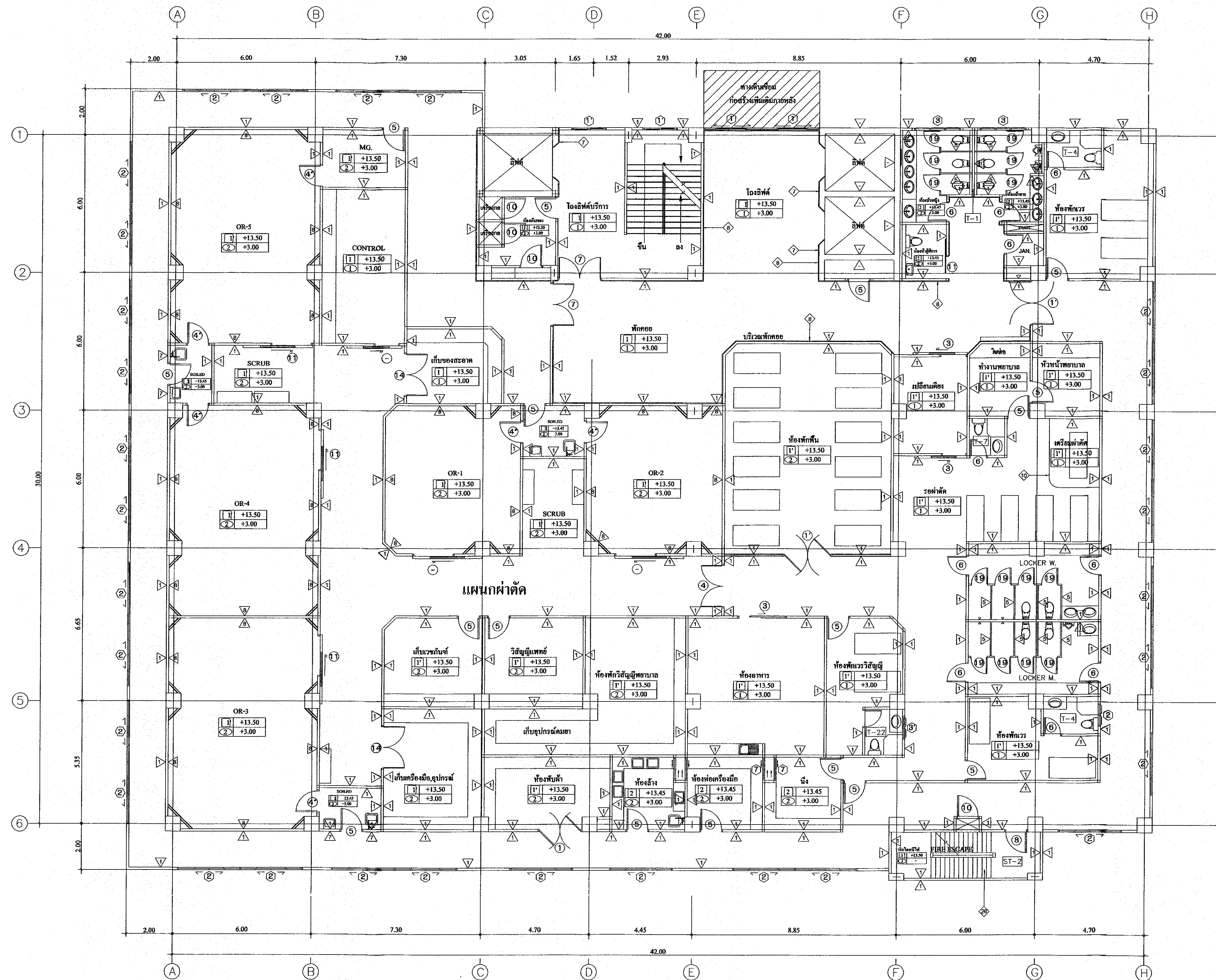

คณะกรรมการควบคุมอาคาร
 (นายธีรภัทร์ จันทร์ศรีสุทนต์) ประธานกรรมการ
 (นายชินศุภกมลเดช อนันท์) กรรมการ
 (นายสุวิทย์ ปรินชา) กรรมการ
 (นายเกรียงศักดิ์ สุ่มแดง) กรรมการ

 กระทรวงสาธารณสุข กรมสนับสนุนบริการสุขภาพ กระทรวงสาธารณสุข	
เอกสารเลขที่	แผนที่ A-06
ก.47/มี.ค./64	จำนวน 06
แบบอาคาร รายการประกอบแบบก่อสร้าง อาคารรังสี-บำบัดรักษาและผู้ป่วยใน โรงพยาบาลหัวหิน จ.ประจวบคีรีขันธ์	
ชื่อแบบ บางสาธุทิศ บูดูบึง	
สถาปนิก นายสุวิทย์ ปรินชา ส.ศ.บ.3230	
วิศวกรโยธา นายชินศุภกมลเดช อนันท์ ส.บ.11284	
วิศวกรไฟฟ้า นายวราสิทธิ์ พันธุ์ไชย ส.ท.บ.5236	
วิศวกรเครื่องกล นายเชรชยนต์ กนกนิตกร ส.บ.28896	
วิศวกรสิ่งแวดล้อม นางสาววิมลรัตน์ บุญธิเบศร์ ส.บ.2784	
หัวหน้ากลุ่มมาตรฐานอาคารและสภาพแวดล้อม 3 สรพงษ์ ทิพย์วิมล ว-80.667	
แสดงแบบ แปลนพื้นที่ 3	
ระเบียบ ระยะเวลาที่ปรึกษา วันที่ ๒๒. 2564	

แปลนพื้นที่ 3
 มাত্রาส่วน 1 : 100

แบบรูปรายการหรือข้อความในแบบรูปรายการฉบับอื่น ที่ขัดแย้งกับแบบรูปรายการนี้ ให้ยึดถือแบบรูปรายการฉบับนี้(เอกสารเลขที่ ก.47/มี.ค./64)เป็นสำคัญ

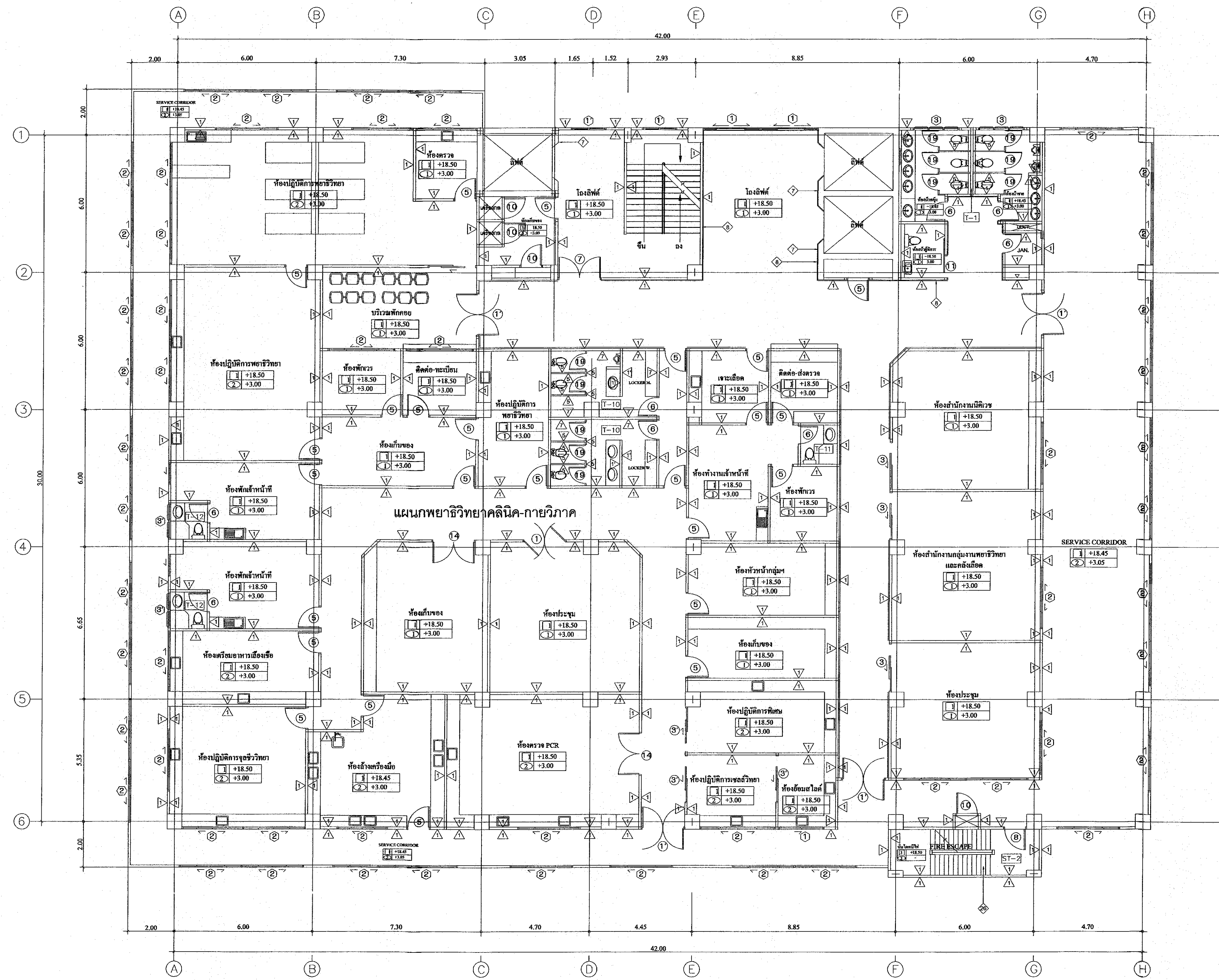

คณะกรรมการวิชาชีพ
 ๑. นายนิรันดร์ จันทร์ระตูก) ประธานกรรมการ
 ๒. นายอัครกฤต อมรวิทย์) กรรมการ
 ๓. นายณัฏฐา ช่างชา) กรรมการ
 ๔. นายศุภสิทธิ์ ภิระชา) กรรมการ
 ๕. นายเกรียงศักดิ์ ชุ่มแดง) กรรมการ

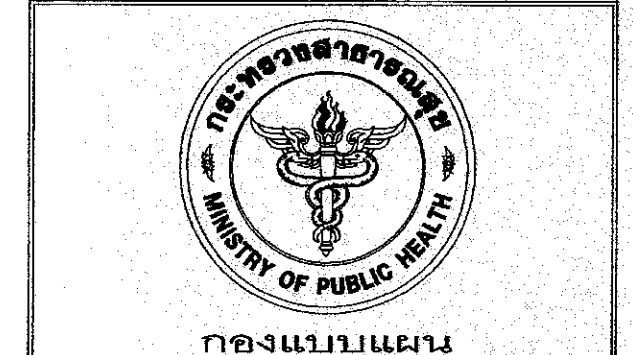

กองแบบแผน
 กรมสนับสนุนบริการสุขภาพ
 กระทรวงสาธารณสุข

เอกสารเลขที่ ก.47/มี.ค./64
 แผ่นที่ A-07
 จำนวน 07

แบบอาคาร
 รายการประกอบแบบก่อสร้าง
 อาคารรังสีบำบัดรักษาและผู้ป่วยใน
 โรงพยาบาลหัวหิน จ.ประจวบคีรีขันธ์

วิศวกรโยธา
 นายอัครกฤต อมรวิทย์ สบ.11284
 วิศวกรไฟฟ้า
 นายวรวิทย์ พิณเกษม สท.5236
 วิศวกรเครื่องกล
 นายพรชัย ภิระชา สท.28996
 วิศวกรสิ่งแวดล้อม
 นางสาวสุจิตต์ ภูมิพันธ์ สท.2784
 หัวหน้ากลุ่มมาตรฐานอาคารและสภาพแวดล้อม 3
 สรพงษ์ พัททวิมล ร-สอ.667

แปลนพื้นที่ 4
 มาตรฐาน 1 : 100

แบบรูปรายการหรือข้อความในแบบรูปรายการฉบับอื่น ที่ขัดแย้งกับแบบรูปรายการนี้ ให้ยึดถือแบบรูปรายการฉบับนี้(เอกสารเลขที่ ก.47/มี.ค./64)เป็นสำคัญ

แสดงแบบ	
แปลนพื้นที่ 4	
แก้ไขแบบ	
ชื่อและตำแหน่ง	วันที่
แบบก่อสร้างนี้เป็นเอกสารลิขสิทธิ์ของกระทรวงสาธารณสุข อนุญาตให้ใช้แบบก่อสร้างนี้ในโครงการ	

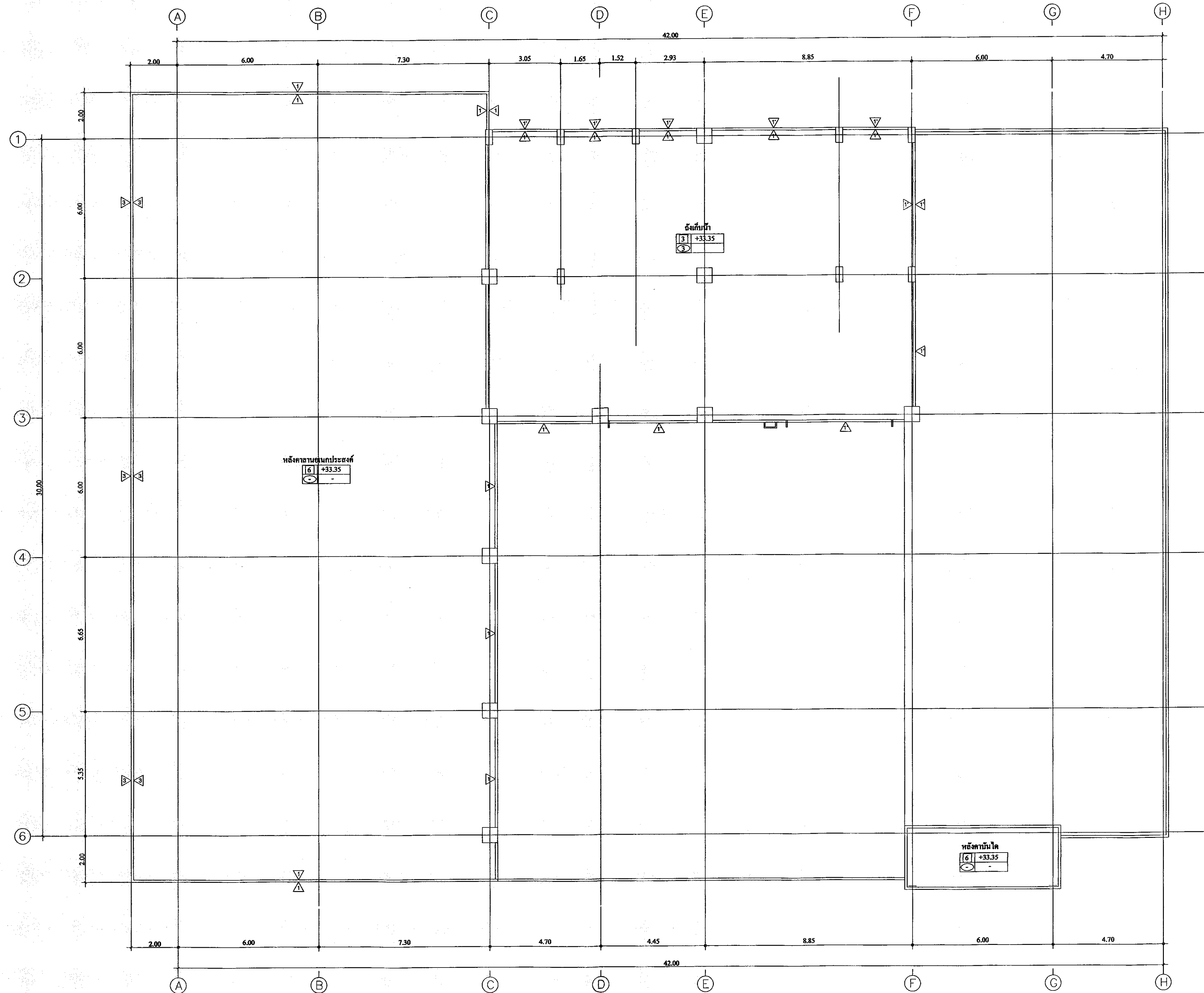

แปลนถังเก็บน้ำบนหลังคา
 มาตรฐาน 1 : 100

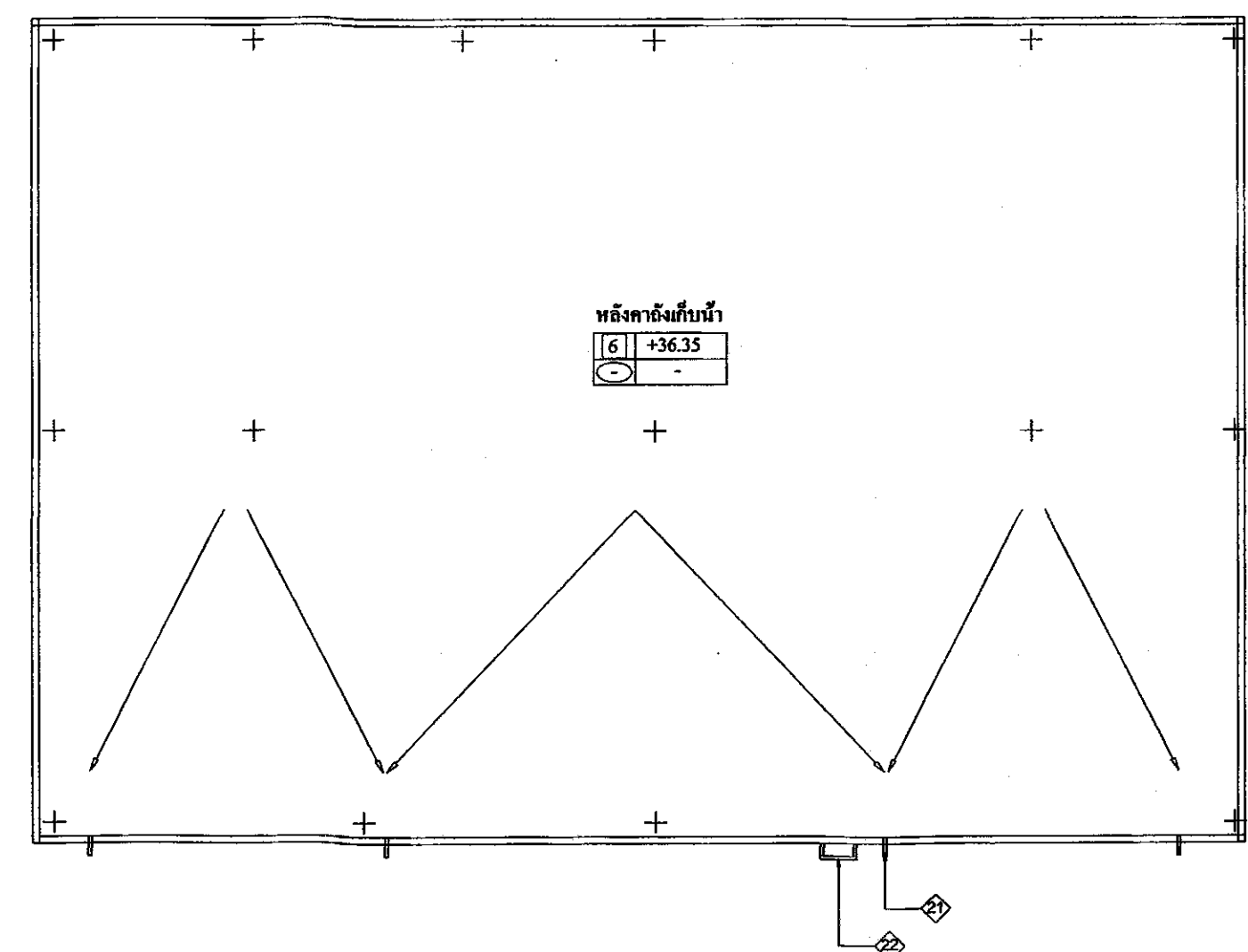

แปลนหลังคาคลุมถังเก็บน้ำ
 มาตรฐาน 1 : 100

อนุมัติแบบร่าง
 (นายนิรันดร์ จันทร์ตระกูล) ประธานกรรมการ
 (นายชัยคุชฌอเดช อธิวิทย์) กรรมการ
 (นางนันทนา อัจฉกร) กรรมการ
 (นายสุทธิพร ปรีชา) กรรมการ
 (นายเกียรติศักดิ์ อุ่นแดง) กรรมการ

 กระทรวงสาธารณสุข DEPARTMENT OF PUBLIC HEALTH	
กองแบบแผน กรมส่งเสริมบริการสุขภาพ กระทรวงสาธารณสุข	
เอกสารเลขที่ ก.47/มี.ค./64	หน้าที่ A-10 จำนวน 10
แบบอาคาร รายการประกอบแบบก่อสร้าง อาคารรังสี-บำบัดรักษาและผู้ป่วยใน โรงพยาบาลหัวหิน จ.ประจวบคีรีขันธ์	
เขียนแบบ นางสาวสุวิมล บุญเมือง	
สถาปนิก นายสุทธิพร ปรีชา ส.ศ.3234	
วิศวกรโยธา นายชัยคุชฌอเดช อธิวิทย์ ส.บ.11284	
วิศวกรไฟฟ้า นายวิฑูรย์ พันธุ์เกษร ส.ค.5236	
วิศวกรเครื่องกล นายเจริญศักดิ์ กัญญาภิวัฒน์ ส.ค.26886	
วิศวกรสิ่งแวดล้อม นางสาวสุวิมล บุญเมือง ส.ค.2784	
หัวหน้ากลุ่มมาตรฐานอาคารและสภาพแวดล้อม 3 สุรพงษ์ พิทักษ์วิมล ๑-๓๐.๘๖7	
แสดงแบบ แปลนถังเก็บน้ำบนหลังคา แปลนหลังคาคลุมถังเก็บน้ำ	
ไม้พิมพ์แบบ	
รับผิดชอบ ๑๒.๒๕๖๔	วันที่ ๑๒.๒๕๖๔
หมายเหตุ: 1.แบบร่างนี้เป็นแบบร่างที่จัดทำขึ้นเพื่อใช้ในการขออนุญาตก่อสร้างเท่านั้น 2.หากมีข้อสงสัยหรือข้อผิดพลาด กรุณาติดต่อสถาปนิกผู้ออกแบบ	

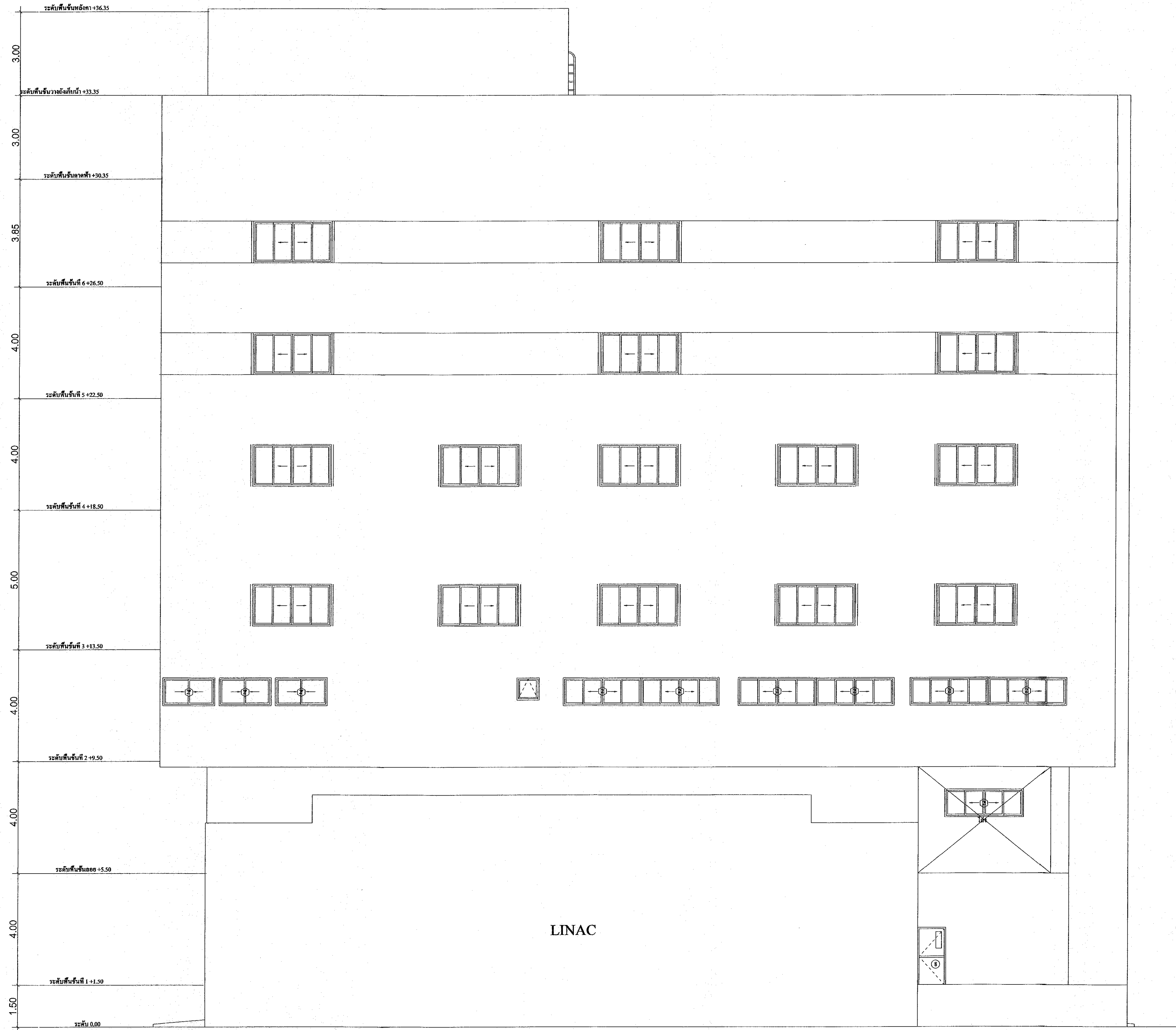

รูปด้าน 3
มาตราส่วน 1:75

คณะกรรมการควบคุมอาคาร
 ๑. (นายจิรวิทย์ จันทร์ระตูล) ประธานกรรมการ
 ๒. (นายอัครกฤษณ์ อมวิทย์) กรรมการ
 ๓. (นางนันทนา ช่างาค) กรรมการ
 ๔. (นายสุทธิพร ปรีชา) กรรมการ
 ๕. (นายภริยงศักดิ์ อุ่นนาค) กรรมการ

 กองแบบแผน กรมสนับสนุนบริการสุขภาพ กระทรวงสาธารณสุข	
เอกสารเลขที่	แผ่นที่
ก.47/มี.ค./64	A-13
	จำนวน
	13
แบบอาคาร รายการประกอบแบบก่อสร้าง อาคารรังสีบำบัดรักษาและผู้ป่วยใน โรงพยาบาลหัวหิน จ.ประจวบคีรีขันธ์	
เขียนแบบ นางสาวสุภัทสร มุขมณี	
สถาปนิก นายสุทธิพร ปรีชา ส.ศ.๓.๓230	
วิศวกรโยธา นายอัครกฤษณ์ อมวิทย์ สย.11284	
วิศวกรไฟฟ้า นายวชิษฐ์ พันธุ์เกษร สย.๕236	
วิศวกรเครื่องกล นายวชิษฐ์ พันธุ์เกษร สย.๒6896	
วิศวกรสิ่งแวดล้อม นางสาววิจิตรีนท์ มุขมณี สย.๒764	
หัวหน้ากลุ่มมาตรฐานอาคารและสภาพแวดล้อม 3 สรพงษ์ ทิพย์วิมล ๑-๓๐.๐๐7	
แสดงแบบ รูปด้าน 3	
แก้ไขแบบ	
รับผิดชอบโดย	
วันที่	วันที่
ม.ค. 2564	ม.ค. 2564
หมายเหตุ: 1. เป็นแบบที่จัดทำขึ้นเพื่อใช้ในการขออนุญาตก่อสร้าง 2. ให้อ่านแบบและรายละเอียดประกอบแบบอย่างถี่ถ้วนก่อนดำเนินการก่อสร้าง	

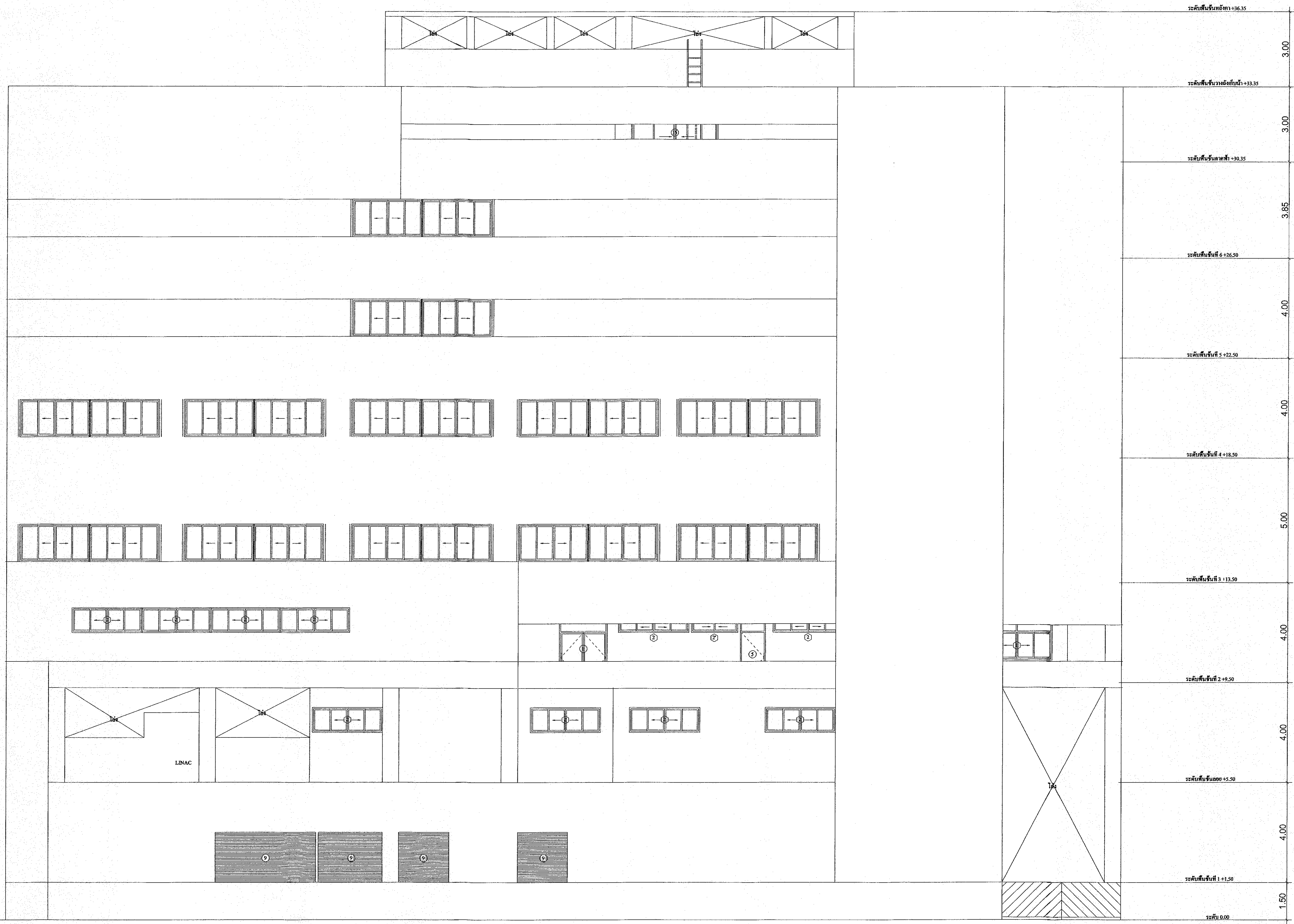

คณะกรรมการพิจารณา
 ๑. นายนิรันดร์ จันทร์ตระกูล ประธานกรรมการ
 ๒. นายอัครกมล อดิศักดิ์ กรรมการ
 ๓. นายสุวิทย์ ปรีชา กรรมการ
 ๔. นายเกรียงศักดิ์ ชุ่มแสง กรรมการ



กองแบบแผน
 กรมส่งเสริมบริการสุขภาพ
 กระทรวงสาธารณสุข

เอกสารเลขที่ ก.47/มี.ค./64
 หน้าที่ A-14
 จำนวน 14

แบบอาคาร
 รายการประกอบแบบก่อสร้าง
 อาคารรังสีบำบัดรักษาและผู้ป่วยใน
 โรงพยาบาลหัวหิน ๑. ประจวบคีรีขันธ์

- เขียนแบบ นางสาวสุวิทย์ บุญเมือง
- สถาปนิก นายสุวิทย์ ปรีชา ส.ศ.๓.๓230
- วิศวกรโยธา นายอัครกมล อดิศักดิ์ ส.ศ.11284
- วิศวกรไฟฟ้า นายสุวิทย์ ปรีชา ส.ศ.5236
- วิศวกรเครื่องกล นายชวรงค์ กสิณศิริรัตน์ ส.ศ.26896
- วิศวกรสิ่งแวดล้อม นางสาวสุวิทย์ บุญเมือง ส.ศ.2784
- หัวหน้ากลุ่มมาตรฐานอาคารและสภาพแวดล้อม 3 อรรถพร ทัศนวิมล ส.ศ.๑๑7

แสดงแบบ
 รูปด้าน 4

ราชบัณฑิตยสถาน
 ปีที่ ๒๕๕๔
 กรมส่งเสริมบริการสุขภาพ กระทรวงสาธารณสุข
 กรมส่งเสริมบริการสุขภาพ กระทรวงสาธารณสุข

รูปด้าน 4

มาตรฐาน 1 : 75